廣州民國日報

許可證審字第六十一號

社址廣州市光復中路七十九號

有線電掛號柒捌弍伍　無線電掛號弍肆捌〇

編輯部自動電話壹壹捌弍〇　經理部自動電話壹〇陸柒伍

第拾叁年　第叁玖肆叁號

今日出紙肆大張零售小洋伍分

總理遺囑

余致力國民革命凡四十年其目的在求中國之自由平等積四十年之經驗深知欲達到此目的必須喚起民衆及聯合世界上以平等待我之民族共同奮鬥現在革命尚未成功凡我同志務須依照余所著建國方略建國大綱三民主義及第一次全國代表大會宣言繼續努力以求貫澈最近主張開國民會議及廢除不平等條約尤須於最短期間促其實現是所至囑

本報價目（郵費在內）

	本市	國內日本朝鮮	外洋	香港澳門
一月	一元二毫	一元四毫	四元五毫	三元
半年	六元二毫	七元八毫	二十六元	十八元
全年	十二元	十五元	五十二元	三十六元

今日新聞提要

日要求解散滬市黨部（一張二版）孫傳芳在津被刺斃命（一張二版）

李宗仁昨午離粵返桂（一張四版）省府通過法幣會章程（二張二版）

金聲戲院　明天同映

天一公司港廠出品全部粵語對白

夜吊白芙蓉

文逸民導演！數大明星聯同合演！

●情節步步緊張　一氣呵成比舞台劇聲價加價十倍

●表演個個有神　一言一語刻寫出社會上的黑暗面

中華戲院

放映頭等名畫勢必萬分擠擁今天預早定座奉送精美特刊

粵曲歌唱哀艷悽婉纏綿俠義緊張動人偉大聲片

舞台紅伶 桂名揚　南國美人 胡蝶影　聯合主演　邵醉翁 總導演！

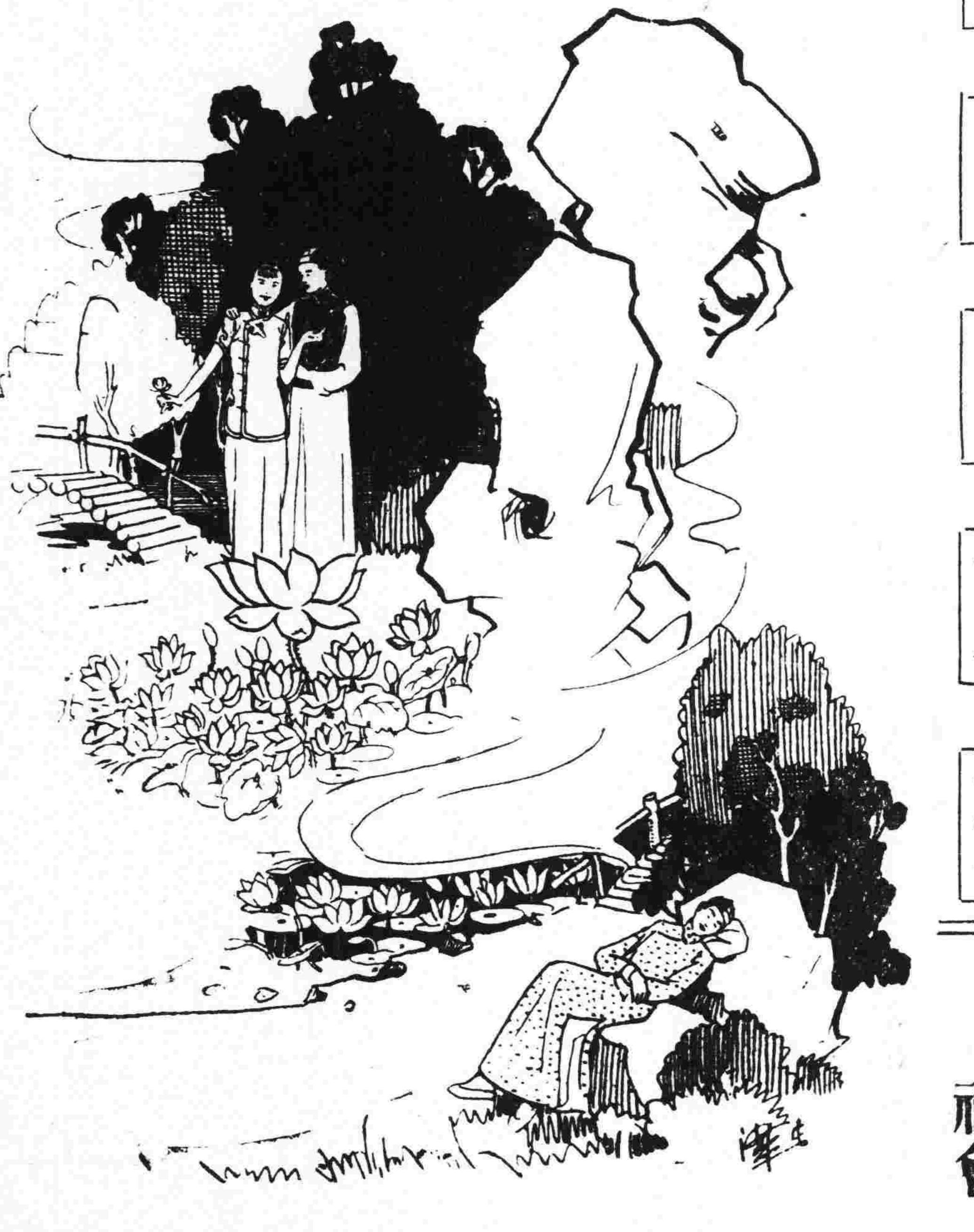

桂名揚夢會胡蝶影攝影奇妙背景生動為全片最生色地方

桂名揚在片中歌唱芙蓉恨一曲悽婉動人哀艷無比

金聲　獨家放影

下集　摩登新娘

今天最後放影大觀新月林坤山粵語笑片

明珠戲院即影

美國第一流紅星著名牛王頭　查理士辟福　主演　耗資十萬攝製經年馴獸過百配角盈千著名大馬戲班配演

美人伏虎壯士比武奇技淫巧百戲雜陳如火如荼熱鬧無匹

馬戲世界

昨天滿座定券請早　萬勿錯過

南關　今天選映

霍上公司百萬金元巨製歌樂美藝名作

琴韻動春心

券價一毫四毫六毫

蘇儀貞女醫師

本醫師日前再赴日本考察昨日經已回粵照常診症專醫婦女一切內病及小產月經遲子宮位置異常等症兼有新纂看護學一書出售海味街廿八號夜間兼授日文七時至十時

廣東省銀行廣告

本行現為便利市民換收法幣起見自八日起除在南堤總行西堤辦事處及小北兌換所收換外并撥出法幣委托十三行恒隆德興泰誠興等銀號依照規定價值代為收換特此廣告週知

第一集團軍總司令部軍需處招投服裝廣告

本部現需用冬季服裝一批招商承製定本月十八日下午二時在軍需處當衆開投如有意投承者請到軍需處取閱章程此佈

西南政務委員會秘書處通告

本會所用各種証章茲定自十一月十五日起一律撤銷無效另行換發新証特此通告

新國民　永漢

連日兩院擠擁　即日最後一天開影

恐怖巨片之王

科學怪人續

莫錯過今天最後機會

膽汁薄弱者請勿光顧

有胆者來

明天兩院換影一

環球公司創立奇異驚險絕倫全部猛獸肉搏以性命換來的空前獸片

猩猩王

港譯『野人王』

飛繩過樹，有人猿泰山之風！猛獸肉搏，野人記也歎不如！

空前緊張

獅虎爭雄　聲震山岳　野象衝鋒　所向披靡　深潭斬鱷　伏虎降龍

從頭至尾，一分一寸，都包藏緊張危險的驚心場面。

窮宇宙之奇觀　極蠻荒之艷異

今大提前定座

空前危險

李宗仁昨離粵返桂

是否來粵轉京抑由桂直接北飛 或中止北上之行此刻均未決定 林翼中因病未愈晉京尚無確期

出席五全大會之西南中委鄒魯林雲陔劉紀文黃旭初陳耀垣李宗仁林翼中等七人、除鄒林劉黃陳五委經先後晉京出席外、李林兩委、原亦擬於昨今兩日北上、嗣因林委員病尚未愈、李委員尚須返桂一行、故行期勢須改變、查李氏自決定返桂一行後、即於昨(十三)午十二時偕同李夫人及隨從等多人、乘廣三專車赴河口、轉輪西上返邕、是日此間軍政要員多往送行、聞李此次返桂、一爲料理私人事務、一爲晤白副總司令、談商黨國問題、據李氏左右談、李總司令返桂料理各事後、是否即行返粵、會同林委員翼中定期北上、抑由桂逕飛南京、或中止晉京出席、此刻尚未決定云云、▲至鄒委員魯日昨由粵過港、趁普勝將軍輪動程北上晉京出席五全大會、中途風霧大作、航程延阻、至十二日下午始抵滬、在滬會晤柏文蔚、鄒琳、劉蘆隱、黃季陸、崔廣秀等各委員後、即晚由滬乘專車入京、昨(十三)晨已抵京垣、即出席五全大會、并會晤中樞各政要及將委員長等、昨鄒委員已分電返粵西南政務會、及中山大學、報告本人已於昨(十二)晨由滬乘專車抵京出席五全大會云、

政研會昨開四五次會議

扶植土糖案議決再付審查 林時清對本案獻意見三項

廣東省政治研究會昨(十三)日下午四時在省府大客廳開第四十五次會議、茲將其議程錄下、

報告討論事項

(甲)報告事項、(一)廣東省政府函復、關于派員分赴各縣審定地方預算一案、經本府第六屆委員會四二六次會議議決照辦、隨即仿據本府秘書處會同財政廳派員擬具辦理標準、并由該處先後參附意見、呈請核定示遵前來、現經核定辦法三項、一、先由各機關派員在省組會從新審查後、再行出發、二、行政費從新編配審定、三、經費分配用概括規定、并經佈告本府第四三三次會議各在案、除分別函令各機關先行派定人員以便定期召集、相應抄附秘書處簽呈二紙、辦理標準一紙、函復查照、(二)廣東省政府函復、(二)關于實行將外機加征入口特稅一案、經交財政廳查照酌辦、(三)廣東省政府函復、關于取締市內機械業以維公共安寧案、經分令廣州市政府及省會公安局核辦具復、(四)廣州市糖麵業同業公會呈爲土糖設場貿易、有碍農商、請提再審議、免令成立、以維商困、而維農產一件、已送林會員翼中等併案審查、(乙)討論事項、一、扶植土糖以救濟農村案之修正案、(林會員翼中等提出)、二、整飭廣州市容案之修正案、(政治組提出)、三、取締外國商人在廣州市內建築油倉一案之審查意見、(外交組提出)、四、統制粵省對外貿易建議書之審查意見、(經濟組提出)、以上四案、除第一案議決再付審查外、其餘三案因時間短促、未有討論、

扶植糖案意見

政研會會員林時清、對于扶植土糖以救濟農村案之附充意見書、(一)、在此生產過剩之環境、欲防止洋糖傾銷、保護土糖、必須黨政機關與人民團體共同努力、斷非省營產物經理處獨力所能辦到、故擬在省會設立廣東糖業指導委員會、以建設廳長爲委員長、民廳主任秘書、產物經理處總經理、總部軍需處長(或軍需處經理處經理)省參議會正副議長一人、省黨部委員一人、省商會委員一人、共同組織之、隸屬省政府、負糖業設計責任、交經理處執行、并解決因糖業發生之重大糾紛、爲省府對人民糖業訟爭與處分走私之建議機關、并分全省爲若干區、于各區之大市鎮設分會、亦以當地縣市長爲會長、以黨部委員參議會議長商會會長產物經理處派出之高級人員組織之、全省指導委員會、指導當地產物經理處負責人員、執行同上之職務、(如此案通過、應請建廳起草指導委員會之組織法、及辦事章則、提會討論)(二)、宣傳、爲排除障碍推行政策之先鋒、凡關於糖業之一切決定、應由主管機關擬撰宣傳大綱、交指導委員會審定後、分交下列機關系統努力宣傳、使民衆了解決定之意義與施行之方法、宣傳系統如下、(甲)教廳分行所屬學校員生負責宣傳、(乙)民廳分行各縣轉飭各級參議會區鄉里長及各公安分局宣傳、(丙)省黨部分行各縣市及所屬黨部各令其負責宣傳、三、前次提出扶植土糖以救濟農村案辦法大綱、本席大致贊同、但附加意見如下、(甲)擬改爲取締洋糖、保護土糖、以救濟農村辦法大綱、(乙)土糖貿易場、應受當地指導委員會之監督、(丙)規定各縣政府有協助實施大綱之責任、經理處派出各縣辦理糖業之人員、均受縣長之監督、而以實施大綱成績及協助緝私爲縣長考績之一部、(丁)發給種蔗證及化驗後之公佈、以縣建設局爲辦理之主體、(戊)大綱宜加取締洋糖(即緝私)一節之規定、行政機關有協助緝私之責任、指導委員會有審查處分私糖建議於執行機關之責任、

廣州區高考 昨舉行二試

到考人員七十八人

高等考試廣州區第二試、於昨十三日仍假中山紀念堂舉行、是日上午七時許、各科應試人員、已齊集中山紀念堂前、聽候點名入場、典試委員吳在民許崇清到場監試、各科應考人員計、普通行政人員三十人、財務行政人員五人、教育行政人員八人、司法官十八人、外交官領事官三人、會計審計人員二人、衛生行政人員三人、建設人員之電機工程一人、土木工程一人、森林一人、農業三人、郵政人員三人、共許七十八人、致試時間午由七時半起至正午十二時四十分止、下午由二時三十分起至五時止、致試科目、(普通行政人員)考民法、行政法、各國政治制度、(財務行政人員)考民法、行政法、會計學、(教育行政人員)考民法、教育原理、鄉村教育、(司法官)考民法、行政法、民事訴訟法、(外交官)及領事官)致民法、中外條約、各國政治制度、(會計審計人員)考總理遺教、中國史地、(衛生行政人員)考總理遺教、中國史地、(建設人員)考總理遺教、中國史地(郵政人員)考民法概要、郵政法規、會計學、今日仍繼續舉行考試、

縣市長任期

不論爲試署或署理 由規程核定日起計

民政廳以規定縣市長任期一案、前經擬訂期暫行規程、呈奉省府于第四三三次會議決准備案、并令行該廳知照、并經由廳錄案令行所屬各縣市局長一體知照在案、惟此項規程、在未奉核定施行以前、所有本省現任各縣市局長任期、自當酌定辦法、現擬定無論以後爲試署或爲署理、均仿照前項規程、自奉核定施行之日起計算辦理、以昭平允、該廳昨特呈請省府備案、

實業銀行 未開始營業

暫屬官辦性質 將來官民合辦

廣州市立銀行行長陳仲璧自奉委兼任省營實業銀行行長後、已於本月十日就職視事、記者昨晤陳氏、據談(一)實業銀行自十一日借市行成立臨時辦事處後、因事屬初創、地方又極狹小、且各級職員尚未分配、故暫未開始營業、俟日內覓得妥善行址、便即遷入、以利工作、(二)對于發展工商實業、救濟農村、與辦水利、均已積極規劃、俟計劃及預算擬定後、即呈請省府核示施行、(三)本銀行現暫爲官辦、將來如辦有成績、再行官商合辦、以收穩定社會金融之效云、

警隊視察員 由各縣返省

報告警隊狀況

第一集團軍總部警衛處、月前爲謀根本整頓全省警衛隊起見、特派出警隊視察員多人、前往東南中瓊崖西北各區地方、視察警隊、經有數月、各員對於各區縣屬地方各常備後備警隊內容及辦理狀況、均有切實進行考核視察、所得結果甚佳、現各視察專員、以本省實施三年計劃、將告結束、第二期三年計劃、現已着手草擬、實行本省各縣地方警隊、爲民衆武力、各縣警隊自經整理後、已具成績、關於常備隊之改善、後備隊之擴充、大致已告就緒、爲秉時向陳總司令馮處長等報告一切起見、連日已分別由各縣起程返省、將視察所得、及各縣警衛隊實況、擬具詳細報告書、呈報陳總司令馮處長察核辦理、

假釋男女犯

第一監獄 …三十餘人…

廣東第一監獄、典獄長謝澄波、爲使囚犯悔改自新起見、特執行假釋、近查得在監男犯周佩章等二十名、女犯王齊氏等十口、在執行徒刑期中、行狀善良、悛悔有據、認爲合於現行疏通監獄暫行條例、遂列述行狀、呈請廣東高等法院、轉呈西南政務委員會核示、旋奉政委會核准假釋、昨十三日謝典獄長提出該男女犯周佩章王齊氏等三十名口、訓勉一番、給予假釋証書、即日假釋出獄、

南路漁業區 計劃發展

各縣擬訂辦法

發展本省漁業、以增加漁民利益、迭經建廳規劃進行、依照三年施政計劃內所規定各辦法、次第實施、俾漁民得以增加收益、該廳並劃定瓊崖屬之海口海瀾一亞新英四處爲漁業區以資發展南路各地漁業、關於一切計劃及當地各項急需進行情形經由瓊崖實業局協辦及飭漁業區內之各縣縣長、擬具意見以憑考核辦理、各縣縣長剋經着手擬訂改良漁業之各項辦法、及參酌當地需要情形、擬議實施改良之步驟、俾資參攷、及統籌兼顧一切、實行發展該地漁業區、以補助挽救農村經濟之衰落、

★ ★ ★ ★

土地測量隊

財廳改編 從新編配隊員 改定各隊經費

民政廳土地測量隊、自改轄於財政廳第六科後、原有測量隊共四十四隊、現改編爲十八大隊、消息經誌本社昨訊、本社記者、昨訪財廳第六科墓科長、叩詢一切、承答如下、

改編內容

本科原轄測量隊共有四十四隊、係由原日民政廳測量隊撥歸管理、現本廳爲節省經費、特擬縮編爲十八隊、其餘之廿六隊測量隊長員、分別裁併、仍歸本科管理、每一大隊、設隊長一名、審核兼組長四名、業務調查員二名、補助測根員八名、碎部測量員五十六名、書記一名、錄事四名、每年工作分兩個期間、由十二月一日起、至翌年四月底止爲外業期間、辦理出測量工作、由五月一日起、至十一月底止、爲內業期間、辦理整理繪正編訂圖籍事務、在外業期間、每一大隊每月經費約七千餘元、(旅費辦公費及各項什費均在內)、內業期間、則每一大隊每月經費、約四千餘元、(因內業期間無須僱用測伕及支出旅費、故經費比較外業期間經費、可以減少三千元左右)縮編後原任外業測量員(非新委派者)每員每月酌加薪金十元、內業員在外業期間、如需出外工作者、准酌支旅費、測量隊改編後、本科同時增設業務視察員二名隨時分赴各測量隊駐地視察成績、及督促辦理測量事宜、又增設業務抽查員十名、由科隨時派遣赴各隊抽查、所測土地圖册、有差誤時、負責赴所測地查明更正、測量隊縮編後擬派赴南海縣工作者計五隊、番禺四隊、其餘東莞、順德、高要、茂名、清遠、新會、台山、開平、合浦等九縣、每縣各一隊、

委定隊長

各隊隊長、亦經委定、計第一大隊長潘壯聲、第二大隊長陳育新、第三大隊長羅列、第四大隊長李榦民、第五大隊長聶晉華、第六大隊長林冠五、第七大隊長李泳、第八大隊長譚天錫、第九大隊長劉煒材、第十大隊長謝毅、第十一大隊長王錦儒、第十二大隊長李良瑩、第十三大隊長曾時瀾、第十四大隊長何寶隆、第十五大隊長馬炳樞、第十六大隊長傅鵬、第十七大隊長梁達成、第十八大隊長張學仁、

南山管理局 施政之概況

一切建設進行 極得鄉民贊助

南山管理局組織成立後該局長薛漢光依照原定計劃積極施行、茲將昨該局進行之工作分述如下、(一)該局組織內分兩科、第一科長爲楊兆周、辦理民政總務事項、第二科長爲李潤中、辦理財政建設事項、該局職員、因碎費問題、用人甚少、現薛局長呈請總部及東區綏靖公署派撥參諮議等來局服務、(二)南山地方跨連潮陽普寧惠來三縣、橫約一百里、縱約五十里、各鄉村農人現已陸續歸來、約二萬人、荒地甚多、現招人前往墾殖、現各項稅捐盡行豁除、人民安居務農、(三)管理局設在潮陽屬之林招附近山崗荒地、改建公園一所、極盡山水園亭邱壑之美、各鄉人民該局所進行之各項工作、均力爲贊助、該局設有公路車數輛、每日搭載鄉民由林招來往兩英墟潮陽城、(四)建設方面、現專力從事測量山地、開築由兩英墟至林招公路、此路經已完成、現又興築、由林招至南山中心之潘俗地方公路、徵集鄉民、會同駐防軍隊趕緊興築、俟此路完成後、再延長至惠來、以開破南山各大山嶺、杜絕匪患、民政方面、舉行平民識字運動、舉辦保甲、極有成績、(五)該局保衛力量由總部派撥第三特務營及第六特務營兩營兵力、以爲清搜殘匪保衛鄉民之用、日前第六特務營奉令他調、由第九師長鄧龍光、另派一營來南山駐防、公安方面、南山以東各處地方異常安靖、以西各鄉村地方、時有殘匪騷動、現隨時派隊搜剿、南山附近之大鄉村如潮陽之兩英墟、普寧之流河墟、警衛隊力量、異常雄厚、

× × ×

英在華經濟勢力之演進(上)

「九一八」事變後、日本在華勢力、飛躍突進、列強在華均勢的局面、因之破壞、然而英美也不肯能休的、英國與我國發生關係、遠在二三百年前、鴉片戰爭的結果、締結南京條約、五口通商、割讓香港、從此英國的勢力日益伸張、中國整個的經濟命脈、幾全握在英人之手、在歐戰前、英國在華的經濟力與政治力的強大、都是其他列強所望塵莫及、然而戰後美國與日本的勃興、正是說明國際資本主義、已經踏進更新的階段、列強在中國的勢力、因此亦不發生變化、換句話說、戰後英國在華的優越地位、巳爲美日取而均分了、我們看了英美日三國在華投資勢力的變化、即爲明証、

英美日在華投資表 (一九一四年爲一〇〇)

	一九零二年	一九一四年	一九三一年
英國	四二、八	一〇〇	一九五、八
美國	四〇、〇	一〇〇	三九九、〇
日本	〇、五	一〇〇	五一七、七

依據上表、英國在華的投資、絕對的仍然保持增加的趨勢、相對的則落後了、此項絕對與相對間的矛盾、不僅是投資一項、幾乎是英國在華勢力一般的傾向、長此以往、英國的勢力、將有爲其他列強、尤其是爲日本所代替的危險、這是英帝國所認爲最大隱憂的、

英在華經濟勢力的演進、畧述如次、以供國人的參考、

英國在華經濟勢力的發展、可分爲三個時期、第一期自十九世紀開始至一九零零年、第二期自一九零一年至一九一四年、第三期自一九一四年至一九三零年、中國的對外貿易、在東印度公司時代、幾全由英人經營、當時在中國的英人、約佔全部在華外人之半數、外國洋行、英人約居四分之三、一八一八年—一八三三年間、駛來廣東的外船、懸着英國旗的、大約在一半以上、五口通商香港割讓之後、英國的勢力、更大加強、據海關統計、直到一八八零年止、英人在華仍占外人總數二分之一、二十世紀開始、英國的勢力、始漸衰落、即就在上海的英人與外人總數的比率而言、亦逐見減少、一八六五年在滬英人爲在滬外人全體百分之六十、一九零零年減爲百分之四十、至於中國的貿易、在一八七零年左右、由倫敦、香港、印度的輸入約占總輸入百分之九十、輸出約占百分之七十、一八七三年、中國航業公司(英國資本)成立、一八八一年英商安南航業公司又利用怡和洋行(創辦於一八八一年)的汽船、開始中國重要的航路、從此中國的河與海洋的交通、都握在英人手中、滙豐銀行成立於一八六六年、一八九八年、該銀行又與怡和洋行合創專以經營中國的鐵道及產業的中英公司、中國的金融、鐵路、產業亦已爲英人等所支配、換一句話說、在一九零零年以前、中國經濟的命脈、就是完全爲英國所獨占、亦非過言、經濟勢力的伸張、必然的要涉及政治的領域、這是列強與殖民地的自然關係、政府在十九世紀末葉、開始向英人借債、由是前清政治便不得不受其牽制、

英國第一期對華投資、可分爲兩部分、第一爲事業投資、第二政治借欵、

英國第一次正式借欵與中國的、即是一八四年滙豐銀行的一千零九十萬兩(此款至一九零一年底止母利共爲六百五十四萬美金)、第二次借款、亦由滙豐銀行經手、數目爲三百萬磅、(此欵至一九〇一年年底、母利共爲千二百六十五萬二千九百美金)、第三次借款爲一八九五年麥加利銀行之一百萬磅(此欵至一九〇二年年底母利共爲四百五十二萬四千三百九十一美金)、這三筆借款、都爲甲午對日作戰的費用、而以海關收入作抵的、

一八九六年與一八九八年前清政府又向英法兩國借款償還日本賠欵、前者兩筆借款各爲一千六百萬鎊、(至一九〇一年年底母利共爲七千三百三十七萬四千六百五十四美金)英國居其二分之一、即三千六百六十八萬七千三百二十七美金、後者至一九〇一年年底母利共爲七千六百一十萬四千八百八十二美金、英商占三千八百〇五萬二千四百四十一美金、發展交通事業、乃資本主義國家、開拓殖民地富源的主要手段、因此英國對華的投資亦以建築鐵道開始、上海吳淞間的鐵路、就是由怡和洋行直接投資的、其後又向英國借資二百三十萬鎊、用以敷設開平煤礦的鐵路、(此欵至一九〇一年底母利共爲一千一百一十九萬二千九百五十一美金)、鐵路借欵之外、又有關於電信、(上海、芝罘、大沽的海底電線)的借欵、這是一九〇〇年八月與十二月兩次向大北電報公司與大東電報公司借貸的一百二十四萬〇三百三十九美金(英國與丹麥各居其半)、

根據上述諸項、一九〇一年年底向英國借款、約如下表、(以美金爲標準)

政治借欵	九六·四七五·〇五九美金
鐵路借欵	二一·一九二·九五〇美金
交通機關借欵	六二〇·一六九美金
合計	二〇·二八八·一七八

但英國在事業方面的投資、在一九〇一年時計有、

運輸業方面	約一千萬美金
電話電車等	約二百萬美金
製造業等	約二千萬美金
銀行業	約一千萬美金
輸出入業	約四千萬美金

加上不動產等、可知英國的事業投資、最少在一億五千萬美金以上、因此在一九〇二年年底、英國對華的投資、約在二億六千萬美金之譜、

事業投資	一五〇·〇百萬美金
政府借款	一一〇·〇百萬美金
合計	二六〇·〇百萬美金

(未完)

三星牌呂宋煙絲

是烟類中之獨樹一幟
是烟絲界之最新權威
三星的品質高過一切
三星的價錢平過一切
氣味有一種和潤的香醇 會盪動你的興趣
裝璜好似一個婀娜的美女 會令你見了心醉

每包僅售半毫
并有烟紙附贈

廣州市新興大街 永安烟行創製 電話一七五八四

新華 中華 今天最後同映

張石川 編劇導演

大家庭

全部對白有聲鉅片

男女七大明星主演

明星影片公司出品

新華 明天起映

兩傻瓜 畢威拉 胡路西 加料神經 十足奇幻

荒唐偵探

一雙千靈百怪笑面迎人滑稽老搭擋：

惹笑份量 一刻不停

極端混沌 盡量胡鬧 特別緊張喜劇

著名布疋

維也納 雪花呢

維也納乃中西服裝之佳材料，實係棉毛混織，坐揩不皺，與高貴代價洋貨衣料，足能並駕齊驅，而售價則較洋貨低廉數倍。

雪花呢爲一般人所賞識者，以其全絲質地，經洗耐穿，顏色雅潔，有如點點雪花，製成長衫，風度翩翩，裁作制服，氣格挺秀，大雅之士，莫不競先採用。

大帮 駱駝絨　身分覘 花款多 價廉物美

●欲添製冬衣者注意：本公司特僱用專門技師，代客縫製服裝，不特工作道地，且工價極廉。

工價　駱駝絨長袍每件二元六毫　絲綿長袍每件三元二毫　以購用本公司材料者爲限

獨家經售

鵝牌棉毛衫

春秋衫 護和衫 衛生衫 運動衫

柔軟 美觀 舒適 耐用

上海五和織造廠出品

中華國貨公司　惠愛中路昌興街口

廣東衛生療養院

肺病留醫部

地址東山木羊公路　電話七〇五〇五

總院東山三育路　電話七〇〇九〇

廣州市自來水管理處招投水管

現奉核准投購八寸生鐵管五千五百七十五尺六寸生鐵管一千六百七十五尺定期于本年十一月十四日下午二時在市政府選投凡有意承供者祈於開投前來本處取閱章程屆時投票爲荷此佈

女醫師 潘芳芬 專醫難孕婦女

潘芳芬女大醫師，醫學精深，久著聲譽，專長婦科，治愈婦科各種疾病，可使婦女正常孕育，乃婦科專家之女醫師也，特爲介紹，俾欲求子者，知所問津焉

國民政府西南政務委員麥煥章　國民革命軍第一師師長莫希德　介紹

醫址太平北路一三九號（電話）一六六六一

眼耳鼻喉專家 林天均醫師啓事

鄙人現爲利便城西病者求診起見特于每日下午二時在西瓜園官祿路達保羅醫院診症上午八時至五時至下午二時仍在惠福東路醫務所照常應診親友賜教敬希留意

電話　達保羅醫院一〇五〇九　林天均醫務所一四四七〇

意將退出國聯
奧國決參加對意制裁

（路透社十三日日內瓦電）此間料意大利遲早勢必退出國聯、法西斯蒂最高委員會十六日開會、將提出此問題詳細討論、

（又維也納電）奧國決加入對意實施制裁、嚴禁對意軍事用品出口、

（十三日羅馬電）星一意政府下令禁止許多重要物品之輸出、其中有五穀、牛油、汽車胎、可用以製造炸彈之化學品、該命令授權政府統制輸入品、藉以報復實施對意制裁之各國、定於本月十八日發生效力

（路透社十三日倫敦電）意政府發表宣言、對實施制裁國家擬取報復、此間接此消息頗爲鎮定、謂意大利不明瞭國聯會員國之地位、所指各節埋[?]由毫不充足云、

（十二日羅馬哈瓦斯電）意大利日報社論、謂意國向參加制裁各國提出抗議、絕非由于畏懼制裁、而然其目的、僅在表明意國之立場而已、意國現正靜待各國實施制裁、然後採取世界所未前覩之經濟抵抗、要之制裁行動、對全世界經濟機構、將產生莫可彌補之損害、一切自當由參加制裁各國負其全責、意國提出抗議、不過欲表明此種態度而已云、

（十二日柏林哈瓦斯電）政界人士表示意國抗議實施制裁之照會、不致變更德國嚴守中立之態度、據柏林日報謂意國自歐洲發表此項照會以前、曾將照會內容先行通知美國政府、爲此一事、可見意國並不準備讓步妥協、其態度實屹其對方、即參加制裁各國、尤爲强硬云、

（十二日日內瓦哈瓦斯電）十八國小組委會、前所指派討論現在履行中各項契約問題之股員會、今晚工作告竣、當經起草不適用制裁辦法各項契約之清單、俾請參加制裁各國予以照辦、

（十二日日內瓦哈瓦斯電）國聯秘書處、頃發表埃及外長致國聯大會制裁方案調整委會之公函、聲明埃及政府決定參加制裁、并執行國聯所決定之各項措置、

白銀市場黯淡
我實行貨幣新策

（十二日敦倫哈瓦斯電）墨西哥銀礦公司總裁貝克、本日在該公司常年股東大會、發表演說、略謂自最近中國實行新貨幣政策後、白銀市場愈見黯淡、倘美政府決定繼續購買白銀政策、以維持美政府所存黃金白銀之比率、則白銀或尚可繼續保持與目前市價不相上下之價格云、

德法關係微妙
德專使親信抵巴黎

（十二日巴黎專電）據事業報載稱、德元首希特勒軍縮專使里賓特羅甫之親信人阿白賁者、已由柏林抵此、將與法國各方人士舉行譚話、並聞里賓特羅甫本人不久亦將來法、俾與法政府要人有所商譚、大約抵德譚話中、對于法俄關係、亦將加以討論、目前德國對蘇聯所採取之態度、已有改變、而自德國經濟部長沙赫特、以重要商務利益界與蘇聯後、德俄兩國或且有提携之可能、據報載稱、法國官場人士、對於里賓特羅甫來法之說、認爲言之過早、但亦不否認里氏可於短時期內來法、駐德法使彭賁現在巴黎、將與賴伐爾總理商妥法德提携之可能、駐法德使高斯意、頃要求賴伐爾約定會晤時間、大約亦將商及法德關係、最近又謂阿白賁來法一舉、並無政治意義、其目的僅在創辦法德文化協會、則與事業報所載、又顯然不符也、

德禁糧食輸出
與國聯制裁有關

（十三日柏林電）德國將自本月十六日起禁止數百種物品之輸出、內有牛油、醃肉、橡皮、煤油、絲羊毛、棉花、生鐵、及各種鎔鐵錫、及其他得值金屬輸出者、須領特別執照、據當局今日宣稱、德國之所以禁止此類物品之輸出者、全因德國經濟需要之故、但此項禁令、在日內瓦所議決對意制裁實施前兩日發生效力、不無有影响及于意國也、

共值卅五萬萬元
全國牛馬等牲畜

（十三日南京專電）中央農業實驗所根據六千餘農情報告員之報告、各省之牲畜數量及價值、計牛馬豬鷄等十一種牲畜、總値計卅五萬萬餘員、

司法部疏通監獄
三月來假釋千七百人

（十三日南京專電）法部疏通監獄暫行條例頒布後、三個月來呈請假釋之人犯、計達一千七百餘人、

賑災公債搭配法

（十三日南京專電）財部以振災公債已發行、對發放公務員薪俸搭配債劵辦法、尚待規定、特呈政院請示搭配辦法與期限、政院據呈後、將召集關係部會開會審查云

實部合作司計劃
章元善談

（十三日北平專電）章元善十三日下午三時晉京、定十六日就實部合作司長職、據章談、過去合作事業、均由華洋義賑會代辦、現以經會已組合作委會、實部亦有合作司之設、義賑會擺脫此責任、交還政府、從旁贊助、本人承之合作司長、第一步計劃、建立合作事業之健全組織、第二步擬提高合作程度、打破不良形狀、當能一致向前發展、至合作司係管理登記調查統計等行政事務、合作委會係主持訓練組織及接濟金融、至全國合作社、共設有四萬處、將來可逐漸推廣、

留滬就學者頗多
全運健兒

（十三日上海專電）參加六屆全運菲律濱籃球隊、隊長楊叔方楊叔惠昆仲、及隊員張良雄等、留滬就學、經已投入持志大學、楊等素爲菲島籃球名將、身手敏銳、投擲準確、在全運時、早爲一般人所賞識、持志球素多名手、此次更得四將、不啻爲虎添翼、本季籃球賽中、又獨握霸權矣、稱雄申江矣、按各地名將、因參加全運而留滬就學或謀事者、游泳有蛙王郭振恒、劉炳培、網球則有黎廣駿、足球則有陳鎮和、而馬華選手中、亦有兩女將就學兩江、至粵自由泳健將王秀山、原擬留滬、旋因事於日前南返、聞一二月後、仍將來滬供職云、

旅滬英人突自殺

（路透社十三日上海電）今日租界某旅店突發現英人威爾斯輻、年卅歲、槍傷斃命、身旁有手槍一枝、想係自殺、英當局現調查該案內容、

時人行踪

宋子文　（十三日上海專電）宋子文因感冒不適、加之中行及金融方面事務、暫不晉京、

程天放　（十三日南京電）外部息、程天放定十二月一日赴德就大使任、

何其鞏　（十三日天津電）何其鞏十三日下午六時由津赴京、

殷汝耕　（又電）殷汝耕於十三日下午八時由津赴平、

殷同　（又電）殷同十三日上午十時廿五分由津飛京、

松井　（又電）日松井大將、十三日下午四時零五分、由津赴平、

請政府勿再貸款
美銀行年會
謂應退出私人事業

（十二日紐鄂連斯電）政府要人今日在美國銀行公會舉行第六十四屆年會時、發表演詞、略言政府擬退出銀行業與私人營業園地之步驟、當年會開幕後、銀行界諸領袖首先發言、要求政府不與聞私人營業、金融善後社主任堙斯起致答詞、謂渠與銀行公會會員同一欣佩、予願政府從速退出貸款事業、惟此種步驟、不宜行之過驟云、公會會長希克特、聲述民衆見又信任銀行之情形、謂緊急時期現漸過去、目前已有政府應開放退出私人事業界之種種理由、公會會員決定奮門、在認眞與有效的程式中、以謀自由之復興、否則欲以更大權力授與政府、而使各種事業社會化者、或將以此爲目標、則各事業前途、見呈樂觀、一九三五年之銀行法、已成美滿的立法事件云、金融善後社主任、旋宣讀羅總統來函、希望銀行家就穩固基礎、籌放工商業信用借款、並謂渠確信以銀行界商界與政府之合作、不久定可解決目前所有之難題云、

設立婚姻介紹所
德醫師主張

（十三日柏林專電）德醫師聯合會所出版之會刊、頃發表一文、主張由政府設立婚姻介紹所、以使協助求婚男女、解決配婚問題、其言曰、青年男女之未敢正式求婚者、比比皆是、結果不良、可使德國蒙受重大損失、爲今之計、國家應有所發動、俾使青年男女得有互相認識之機會、各地戶口登記者、應辦理求婚登記事宜、凡欲擇婚者、可向該處聲請登記、如是則在私立婚姻介紹所所發生之種種弊竇、自可疾除云、

羅名醫毀謗國王
被捕後國人大震動

（十二日羅京電）外科名醫郝羅太、著名軍官顏台斯科將軍、頗有聲望之某律師、被控擬發刊一小册抨擊羅馬尼亞國王、今日爲當道所逮、衆爲大震、按郝羅太、極爲羅京人事所尊重、其外科醫術、在國際界負有盛名、現料尚有若干人將被逮捕云、

巴黎巨騙案開審
庭長與議員握拳相向

（十三日巴黎電）今日史達維斯基巨案中之被控同謀者廿餘人、連史妻在內、開審時被告律師之一、即前衆議員加拉特、與庭長巴爾諾激辯時、庭長怒形于色、大聲怒斥、並揮其臂、加氏亦作同樣姿勢以報之、其同伴律師、則圖曳之就坐、當庭長向加氏大呼坐下、否則君將迫余入于偏踰時、庭上觀審者、咸狂呼附和之、一時秩序大亂、良久始復、

國府命令

（十三日南京專電）國府十三日令、茲修正公務員任用法公布之、此令、

施域潔抵省
港海軍司令
昨日拜會陳總司令
定明日乘原艦返港

英國駐港海軍司令施域潔、爲敦睦中英邦交及拜會粵省軍政當局、參觀廣州建設起見、特於昨（十二）日下午五時半、偕同西江艦隊司令柯福海、及隨員等、乘英淺水艦抵省、停泊白鵝潭河面、英駐粵總領事普理伯、領事吉勃斯等、均乘電輪往白鵝潭河面登輪歡迎、駐白鵝潭各軍艦、鳴禮炮致敬禮、施域潔司令等抵省、即由沙面碼頭登岸、赴英總領事署稍憩、普理伯總領事等、在領事署設席爲施域潔司令洗塵、即晚施氏返艦憩宿、至昨（十三）日上午十時、即由英領及通事人員、陪同乘汽車赴第一集團軍總司令部、拜會陳總司令濟棠、當由陳總司令接見、互敘邦誼、進香檳酒、叙談甚歡、有頃、施域潔司令即告辭、乘汽車赴南堤一集團軍艦隊司令部、拜會海軍司令張之英、十一時許告辭返沙面英領事署憩息、并因粵省府主席林雲陔、劉市長紀文等因公晉京、故施氏未有赴省市府拜會、是日下午四時、陳總司令代表杜委員長益謙、海軍司令張之英等、即聯袂乘電輪赴白鵝潭英艦答拜、下午七時、陳總司令步假座南堤海軍同樂會、歡讌施域潔司令柯福海司令、普理伯總領事、吉勃斯領事等、并由粵省軍政長官卅餘人作陪、七時入席、賓主言歡、至八時許始散席、施域潔司令等辭返沙面、轉返白鵝潭英艦憩宿、定今（十四）日分赴本市各大建設名勝、如中山紀念堂、越秀山總理紀念碑、海珠鐵橋、黃花岡七十二烈士墓、及華林寺、黃婆洞等處、參觀遊覽、明（十五）日上午、乘原艦離省返港、屆時本省軍政長官當派員乘輪赴白鵝潭河面歡送、

豐順縣縣長
鄧潤康代理
日內前往接事

省政府昨十二日開第一四四次省務會議、民政廳提議、饒平縣縣長何酒英擬予調省、遺缺以代理豐順縣縣長梁國材試署、遞遺之缺、另文呈請派員代理一案、經決議照辦在案、查所遺豐順縣長一缺、已由民廳呈請省府委前第四師政訓主任鄧潤康代理、鄧氏一俟奉到委令後、即定期前赴豐順縣接事、

社論　一所望於五全大會者

一再延期之五全大會，卒於前日舉行開幕典禮，元老宿將多年未參加者，今亦風雲際會，咸集首都，此誠民國十七年以來未有之盛況，而亦疾首蹙額之國民，有不能不油然色喜者。吾人於此，感過去之空洞，怵來日之大難，無暇靜聽浮泛之高論，更無暇閱讀裝飾之提案，願先以深切之熱忱，致其最後之希望者，約有下列三點：

一，從痛悔中發出真情。過去之一切，不滿人意，不必多言，亦無容諱言；現在亟應感覺者，即爲深自痛悔！以黨言：既受先總理臨終付託之重，而屢使全黨分崩離析，將何以對先總理！以國言：既負以黨治國之使命，而屢使國民失望，將何以對國民！夫過失固不能免，但屢過不遷，其將誰諒？有過原不妨改，但時乎不再，後悔無及，今日之過，已不能再多一次，今日之悔，祇有此最後一回，若於此時，猶不從心坎中，發出沉痛之悔悟，從痛悔中，表示深切之真情，其所悔者，僅爲一時之衝動，其所示者，但作門面之套語，則豈特相當黨國責任者，無以自白於天下後世，而黨國前途，亦將萬劫不復矣。

二，從團結中增進國力。中國之所以弱，非個人無力量，乃國家無力量，個人之奇才異能者，所在多有，但其力祇用於個人之私，而非爲天下之公，此個人力量愈發展，而國家力量愈萎縮也。國力既弱，外侮斯乘，壓迫凌辱，迄無底止，於是當國者，感覺自力之不勝，發爲不抵抗之言；殊不知個人之力，分之則有限，合之則無窮，彼以一國之力臨我，而我以一部之力應之，自屬不勝，若彼以一國之力臨我，而我亦一國之力抗之，又何足畏哉，故欲增進國力，惟有精誠團結。今日言精誠團結者亦夥矣；但口號之團結，祇足興奮一時，虛僞之團結，亦無裨於實際，若是之團結，雖有寧無；吾人所希望之團結者，其目的，以國家利益爲前提，其方法，以均權共治爲極則，不當排除異己，自壞長城，而但當集中人材，厚培國脈，苟能如是，國力之不充，外侮之不禦者，未之有也。

三，從危亡中開闢生路。此時橫在吾人之眼前者，以勢言之，祇有死路一條耳；但路雖將絕，吾人仍應向絕處求生，斷航絕港，險途也，善於操舟者，每能渡過之，懸崖削壁，危境也，老於旅行者，常可踰越，誠以其操心也危，慮患也深，故能間關無阻，履險如夷。今日中國之危亡，確已迫在眉睫，其無血氣者，或將因此生悲，其有血氣者，且更因此生奮，殷憂啓聖，多難興邦，此固古聖之格言，實亦中國之民族性，歷代興亡之迹可鑑也。過去之局面，沉悶極矣，苟安極矣，使知沉悶之中，乃具窒素，宴安之中，藏有鴆毒，長此以往，真成死路一條，則及此發奮爲雄，打破沉悶局面，祛除苟安思想，亡羊補牢，固猶未晚。換言之，即從危亡中，殺出一條血路，則死路之中，正伏無限之生機也！嗚呼！此次五全大會之責任重大，夫人知之矣，所以興黨救國者，在此一舉，所以毀黨亡國者，亦在此一舉，以前種種，譬如昨日死，吾人無暇致其責言，以後種種，譬如今日生，吾人實具無窮之希望。

日使對滬案　要求解散滬市黨部
日軍部反對華北白銀集中　高橋稱日不再直接捕華人

（十四日上海專電）日大使有吉、對滬案提出要求、內有一項、爲解散上海市黨部、日大使館宣稱、滬市黨部一日不解散、反日運動一日不終止、日當局現靜候中國政府、履行是項條件云、

（路透社十三日上海電）英軍艦多斯西號停泊黃浦江、今日因火藥失慎、誤鳴砲數響、滬居民突聞砲聲、異常驚惶、秩序大亂、英當局即向中國當局解釋、市府即佈告安民、

（路透社十三日上海電）滬局截至今晨、無甚重要變化、時局重心、似又漸移華北、

（十三日上海專電）須磨來滬、呈達我外部照會有吉之日本在平津擅捕華人之抗議書、并請有吉請示畢、十三日返京、使館發言人否認、須磨返京時、携有答復文書、

（路透社十三日南京電）日當局今日向我外部、對上海最近事件提出抗議、要求中國政府完全禁止反日運動、

（路透社十三日上海電）日人商業聯會今日得日領石射同意、特派代表赴公共租界工部局向當局要求取迅速及有効辦法、制止租界內反日活動、石射今日復訪工部局秘書長、表示對租界當局、未緝獲搗毀日商店暴徒、表示不滿意云、

日不再捕華人

（十三日北平專電）高橋語記者、日在平津一帶、不再直接捕華人、

日產業會社、鑒於對滿及華北發展順利、準備再創辦、該社直屬之水產公司、一舉將關築洲沿岸之關東方面之漁場擴大、俾獨佔滿洲及華北漁權、現決出資百萬、新辦日消漁業會社、施行日對華大漁業計劃、又日對華南之進展、決以台灣爲策動中樞、現在正組織新公司、如新公司難成功、即與興中公司結合云、

（又上海電）上海中日情形、更形緊張、因星期晚有人以鏹水向一日婦拋擲、地點爲公共租之西部、有吉經已決定向南京政府提出抗議、反對上海排日風潮、

（又電）日本海軍陸戰隊參謀長山田氏、十三晨促上海公安局長蔡勁軍氏、須早日逮捕水兵兇犯、并取締抗日運動、

日反對銀集中

（十四日天津專電）日本反對華北白銀集中國庫、此訊似已証實、

日軍事當局發言人稱、日本反對華北白銀移往他處、藉口此欠貨幣新策、依賴外國借欵、而以關稅鐵路爲相保、於全國經濟機構、大有影響、

英美將謀對日

（十四日倫敦專電）英外部對遠東事件、嚴密注意、此間相信、華北獨立運動如續有進展、英美將非正式交換意見、對付時局、同時、英政府對日人評稱、中國貨幣新策、係受英人播弄之說、直表憤怒、

美參院外委會主席畢特門、談稱、日本黷武行爲、應加制止、唯有英美之海軍、始能制日、

（十三日倫敦專電）最近日政府因華實行貨幣改革、因此遠東局勢、復見緊張、此間人士、頗以爲憂、一般人以爲英意關係突然緊張後、英不得不就駐華艦隊中、抽調大部份軍艦、駛回亞丁港塡防、英在遠東之威權、隨之削弱、此屆海軍人士、甚爲遺憾、

孫傳芳被刺斃
兇手一女子現已自首

（十三日天津專電）孫傳芳於十三日下午、在津市南馬路居士林、被刺身死、兇手爲前師長施從濱之閨女、伸出報復私仇、兇施女既已自首、此案眞象、當易明白、

（路透社十三日天津電）前五省巡閱使孫傳芳今日下午在天津突遭狙擊斃命、兇手爲一婦女、孫在一佛教會開會、女兇手開槍轟孫、孫中數彈、當堂倒地斃命、聞行兇動機係報仇、因孫在魯時曾枉殺一軍官、該兇手與此事有關係云、

平軍分會開會

（十三日北平專電）平軍分會、十三日上午十時舉行百零八次委員會議、到鮑文樾、戢翼翹、魏宗瀚、胡毓坤、劉翼飛、鮑毓麟等二十餘人、由鮑文樾代理主席、決議例案三件、報告一時散會、

汪起坐數分鐘
約兩週後可出院

（十三日南京專電）據中央醫院十三日下午五時發表汪病情報告如下、汪院長經醫師許可、自十三日起、于上下午不在床上、起坐數分鐘、十三日下午四時體溫三十六度八、脈搏八十、呼吸十七、

（又南京電）汪傷勢日痊、據褚民誼談、汪胃口日健、食量大增、惟爲多事靜養、俾得完全康復、約兩週後始出院、

（又南京電）駐南瓦薩名譽領事陳慶景、十二日來電慰問汪院長、原電云、僑民驚悉院長受傷、不勝駭異、一致渴望政躬早日痊愈、謹電奉慰、瓦薩文（十二日）電、

（又南京電）近日駐波蘭各使、曾向我駐波蘭公使張歆海、迭詢汪院長政躬痊否、又聞波蘭舉行國慶時、波政府及外交當局、均復與張公使殷殷面詢汪近况、即經張分別答謝、

津漢粵設分會
發行準備會　財部指示各地應付法

（十三日南京專電）財部爲統一發行準備管理法幣信用、曾在滬設立發行準備管理委會、現復在津、漢、廣州三埠、設立分會、俾能就近辦理法幣之發行收換事宜、封保管分存之法幣準備金、除廣州分會委員人選尚在物色外、津漢兩分會委員名單、已正式發表、分會章程、日內可公佈、至分會管轄範圍、當以黃河長江珠江三流域所轄省市爲準則、津漢兩分會委員名單如次、津主席委員周作民、委員吳達銓、王叔魯、卞伯眉、李達、鍾鍔、武向晨、王毅靈、卞俶成、王紹賢、王孟鐘、冷家驥、卞燕、侯紀華、王曉岩、鄒泉孫、姚澤生、許漢卿、韓海海、漢主席委員席德懋、委員黃文植、浦心雅、趙祖、武衡蔚、舒志觀、徐繼莊、周蒼伯、談公遠、梁俊華、

又南京電　新貨幣政策施行後、各地請求財部指示應付辦法、文電甚多、約可分兩點、（一）向未流通法幣之邊遠省份、究應如何辦理、（二）本位幣及輔幣之兌償跌落、以及物價之騰漲、究應如何安定、財部對此、均已詳加批復、（一）向未流通法幣、邊遠省份、一面已設法運送法幣、前暫維現狀、往應用、（二）兌償與物價之安定、除由當地政府、會同人民團體、組織評定物價委會、以作物價適當之評定外、并由軍警憲各機關嚴厲取締擾亂金融之投機奸徒、見恐各地遵照財部所擬辦法施行、結果極爲良好、又財部爲期人民調換法幣便利計、已正式函交部、轉飭全國各郵匯局、爲代換法幣機關、

平銅元暴漲
影響平民生活

（十三日北平專電）平市銅元價仍暴漲、小民生活、頗受影響、市府決以有效方法制止、糧價漸平穩、但無回跌趨勢、中央銀行日內可運法幣一千萬來平交一行掉換、并收入其他各銀行鈔票、

五全大會　昨開第一次預備會
出席中委代表共四七五人　定蔣中正等卅人爲主席團　會期定五日必要時得延長

（十三日南京專電）五全大會十三日晨九時在中央黨部大會會場、舉行第一次預備會議、到中委蔣中正、葉楚傖、鄒魯、劉廬隱、居正、許崇智、于右任、丁惟汾、朱培德、戴傳賢、李文範、林森、陳璧君、馬超俊、馮玉祥、蔣作賓、張繼、陳果夫、何應欽、孫科、鄧元沖、顧孟餘、張學良、孔祥熙、劉紀文、林雲陔、吳敬恒、陳公博、黃旭初、陳立夫、蔡元培、閻錫山、覃振、曾仲鳴、陳樹垣等一二零人、出席代表徐恩曾、方治、潘公展、黃河澧、劉維熾、時子周、沈鴻烈、何毅、蔣伯誠、吳忠信、徐廷瑤、陳儀、谷正倫、劉鎮華、陳紹寬、于學忠、王樹常、韋雲淞、張任民、包悅卿、巴文峻等三五五人、列席代表楊永泰、張學沛、謝冠生、傅秉常、王世杰、王用賓、劉瑞恒、陶履謙、熊式輝等八六人、主席于右任、秘長葉楚傖、

討論事項

（二）中執委會提出大會主席團人選請公決案、名單如左、蔣中正、汪兆銘、于右任、孫科、居正、林森、張繼、戴傳賢、鄒魯、馮玉祥、閻錫山、顧孟餘、許崇智、時子周、林疊、恩克巴圖、林公任、麥煥章、潘公展、決議主席團名額、除以上中執委會所提出十九人外、再由大會推定十一人、共卅人、由大會票選決定之、（二）中執委會提請追認派葉楚傖爲大會秘書長、張子壯周啓剛等十二人爲大會秘書案、決議追認、（三）宣讀代表資格、審查委會報告第一案、（按）十二日止、審查合格出席代表三五九人、列席代表八六人、（四）宣讀大會議事規則、（五）大會開會日期、決議照組織法第五條規定辦理、（按）第五條規定會期定爲五日、但於必要時、得延長之、（六）提案截止日期、決議正式會議之第三日截止收受提案、（七）審定席次

大會組織

（十三日南京電）五全大會組織法原文如次、第一條、五全大會由各地黨部依法產生之黨員代表組織之、前項代表之資格、由中執委會組織之資格審查委員會審查之、第二條、五全大會開會時、中執委員及中監委員得出席、中候執委及中候監委得列席、第三條、五全大會設主席團、由中執委會提出若干人、經大會通過組織之、第四條、五全大會設秘書處、承大會主席團之命、處理一切事務、其組織另定之、第五條、五全大會會期、定爲五日、但於必要時得延長之、第六條、五全大會、須有代表過半數之出席方得開會、大會之議事、以出席代表過半數之同意決定之、可否同意時取決於主席、第七條、五全大會之會議、於必要時、經主席團之決定、或代表四十人以上之請求、得開秘密會議、第八條、五全大會議事規則另定之、第九條、五全大會得設各種委會、第十條、五全大會之經費、由中央執委會決定之、第十一條、本組織法、由中執委會議決施行、

鄒魯抵京

（十三日南京電）鄒魯十三日晨抵京、在居正私邸稍息後、即出席五全大會預備會、正午孔祥熙歡宴、邀中樞各當局作陪、下午鄒往謁林主席、蔣委長、及探慰汪院長、並訪晤各友好、相談均極歡洽、晚由居正設宴洗塵、

佳電覆電

（十三日南京電）蕭佛成佳（九日）由粵電林森、于右任、張靜江、蔡元培、張繼、發抒眞誠團結意見、林等已聯名致覆、兩電原文如次、（一）來電（銜略）闊別之久、國難日深、各以事阻、未由晤對、其爲悵惘、何可言諭、戴季陶馬星樵兩兄南來、祇悉中央意旨、此間同志所見、正復相同、而諸公爲國勤勞、公私交慰、各中委各代表、經已束裝待發、限於船位、祇鄒海濱兄于九日搭首勝將軍船先行、餘民十二日搭加爾總統船、力兄自述、弟深爲國危至此、惟有眞誠相見、以團結之精神赴國家之急難、始足以禦侮救亡、現各同志均能共本此旨、悉力以赴、民族生存、黨國復興、端賴於是、弟雖因病尚需調攝、然心自奮勇、以隨諸公之後也、蕭佛成叩、佳（九日）印、（二）復電（銜略）久違棐範、至深懷想、頃奉佳（九日）電、欣慰無似、年來國難日亟、本黨責任益重、精誠團結、全國期望至切、尊電語重心長、無任感佩、老誠謀國、尚盼時賜嘉言、海天南望、諸維珍攝、林森、于右任、張靜江、蔡元培、張繼叩

魯災情奇重　請增鐵路附捐
充該省救災之需

（十三日南京專電）魯省府以該省災情奇重、非有千數百萬元、不足救濟浩劫、特電政院、請飭鐵部暫行加增鐵路附捐、以充該省救災之需、院交財鐵兩部及振委會迅議具復、

上海晝晦晚霧
交通大受影響

（十三日上海專電）滬於十二日晝晦、晚間又有大霧、十三日清晨天晴、天空際略現陽光、惟至上午十時許、天又晦黑、而以十一時左右爲尤甚、室中均須燃燈始可工作、至十一時半、天際重復明朗、並見微弱之陽光、交通方面、受影響頗鉅、

上海絲廠　反對蠶絲統制
謂與民爭利違背約法

（十三日上海專電）華絲外銷、自民國二十年起、受日絲傾銷增加所影響、以致銳封、價格暴跌、絲廠瀕於破產、自今年秋季起、歐美市場、華絲稍有轉機、駐滬各洋行、鉅量採辦、出口激增、共計武漲至目前截止、皐字等級每担已漲至國幣八百七八十元、經營之絲廠商人、均獲盈利、同時經繭亦隨之飛漲、但因受連年不振之影響、農民育蠶減少、繭子產量亦大減、致原料發生恐慌、滬各絲廠因原料缺之不能開工者、亦有多家、其絲統制委員會限制收繭後、滬各廠首先受其影響如秋繭運滬、絲廠商經浙省核准收繭者、祗五家、此次晚收缺、滬廠商受限制、一律不准前往採辦、于是均向同業公會報告請求援助、同時因原料缺乏、被迫停工者已有多家、若不設法救濟、勢必全部相繼停工、關于工人生計極大、滬絲廠商業同業公會、得各會員請求、曾經提交執行委員會討論、今決俟各廠將浙江省駁斥登記收繭經過、及原料缺乏之實

意戰車被奪獲
阿軍奮勇鬥爭　廿日內北路有大戰

（十二日蒂格里亞前線哈瓦斯電）意軍當局咸信阿軍準備在安巴拉琪區域作猛烈戰鬥、蓋該區在深谷中、飛機偵察極感困難也、意軍現在該區附近四處築營、并加掩護、避免爲敵軍瞭見、衆料雙方大戰、將於廿天內發生

（又阿京電）據前部陣線達迦坡附近之阿那爾來電、阿步兵以來福鎗抵禦意軍之坦克車、車上之機關鎗彈、雖如雨而下、然阿兵仍奮勇與鬥、結果奪獲坦克車四輛、又使武裝汽車三輛失其效用、並奪獲其二、是役意方死軍官員兵多人、雙方傷者若干、該區意軍現紛亂逃退、

（又阿京專電）阿軍在奧加丹區域、屢以輕捷部隊、出奇制勝、戰敗意軍強大之自動軍隊、最近阿軍蓋勃里爾將軍所率阿軍、小隊在奧加丹區域阿那爾城附近、與意軍發生劇戰、阿軍以寡敵衆、雖僅恃步槍作戰、竟奪獲敵軍坦克車四輛、鐵甲車六輛、俘獲意軍下級軍官六人、意軍白種及土著兵士陣亡及逃亡者無數、至阿方宣稱、死傷六百名、陣亡亦不少、

英使再晤意相
討論相互撤兵問題

（路透社十三日羅馬電）駐意英大使德拉蒙今日復晤意相墨索里尼、相信係討論撤兵問題、倘意大利實行再撤退駐利比亞之意軍、則英政府願撤退駐地中海英艦兩艘、以爲交換條件、

（十二日倫敦哈瓦斯電）據政界人士宣稱、英國總選舉以後、外交政策不至有所變更、總選舉後之新政府、不問係何黨何派所組織、必核准現政府在日內瓦所提之堅決態度、至目前意相與英使德魯蒙所作之談話、目的在于緩和地中海之緊張局勢、惟政界人士對此、及意國照會、威脅參加制裁各國、均不甚重視云、

買舖告白

本人憑中買受陳光裕自置上蓋連地舖業一間仝本市太平分局段內晏公街第四號深閣照土地登記圖爲據經交定立帖及標貼三天準期廿四年十一月十二日立契交易如有華洋轇轕未清及來歷不明請向賣主理妥一經交易概與買主無涉

劉時奇　梁少傑仝啓

招投工程

本校增建化學實驗室一座定期於十一月十九日下午三時在本校當衆開投工程如有志承建者可到本校工程處先行註冊取閱章程圖則并繳按圖銀五元以便依期投票此佈

廣東省立勷勤大學通告　校址光孝路六八號

美國花柳檢驗專科 吳順天醫師

專治梅毒秘尿生殖器病檢驗梅毒及徵菌事項統理內外全科

永漢北廿一號二樓　電話一三零七九　時間上午八時至十二時　下午二時至六時

敬送

人生之最痛苦莫若於遺洩腎虧腦弱不孕等症初無所痛苦及至深重回生之術鄙人曩年曾將祖傳秘方給親友配服厥功甚偉去秋南來無暇及此乃被友好催促特不惜重費重印濟世請向上海新聞路四五七弄春房函索即寄

康莊啓

高義民 金慧儂 夫婦醫師

內科兒科婦科花柳 難孕婦女新法治理

▲余夫婦開業十八年彼此合作治理胃痛嘔痾發熱腎病糖尿遺洩失眠神經衰弱心跳腳軟腰刺經痛白帶月經不調科理產科孕吐等病(診期)九時至五時

醫務所一德路石室前　電話一四六二〇

創製五蛇讌名不虛傳 ●肥碩禾花鵲惟我獨「專」

食在廣州四大酒家。久爲社會人士所稱譽。良以菜式精華。專家獨異。地方分園林美化。各擅所長。禮堂大都完敷。招待一律殷勤。均皆掌煌冠冕。遠勝其他一切。曩昔

菊花五蛇羹。早轟膾炙人口。風行遐邇。乃者二秋又至。花離菊方。蛇也。雀也。肥碩創製之無匹。至同者 食指復動矣。本主人職此 重張鼎釜。禮聘製蛇專家。會合四大酒家廚師。研究最清潔之傑製。有全桌五蛇讌。零沽五蛇羹。豐儉兼專工即席生宰蛇膽。派專員常駐產雀區。搜羅肥碩雀。不肥不買。加以配製精妙。隨意。日上饌。日獨。日屈。日炸。日豉浸。湯燉。不別饒風味。深冀同嗜諸君聯袂光臨。共嚐獨家奇味。是所望於鄰公。

長堤大三元　西關文園　南關南園　惠愛西園　仝啓

位元堂養陰丸

曾用其他治肺癆之藥無效者不可不服位元堂養陰丸
但有屢醫無效之咳嗽重症尤不能不服位元堂養陰丸
右列四十四字前月曾登報懸獎徵求將文字倒亂再復串成蒙林君逸喬投稿參加獲選優等之一原文謹列於左
位元堂之養陰丸不但能治咳嗽用其醫肺癆重症尤不可無曾服他藥屢不效者服位元堂之養陰丸無有不效

廣州槳欄街位元堂宣傳部

國內各省各外國各埠均有代理每盒定價五角

戒烟快活靈

專戒鴉片、紅丸、功效迅速、如不應驗、原銀奉還、

吸煙人的大便問題、

吸煙人最痛苦的、是「大便閉塞」、但在戒煙時期、又最怕「腹瀉」、惟有快活靈戒烟、以絕對免除上項痛苦、因爲戒烟快活靈、所含滋養料異常豐富、他的效用、能够使多年閉結的大便、得到滋潤和尋常人一般通暢、每天照常大便、毫無痛苦、快活靈大盒售一元四毫、可服數天、試服六毫、

秋涼防咳

時逢深秋、氣候暖寒無常、偶或大意、爲寒氣所襲、咳嗆乃作、初起多以爲無關緊要、豈知連咳十餘天、嬌嫩之肺葉、受劇烈之震動、而促成久咳、或肺癆等症往往有之、茲有

蟹標治咳靈

功能除痰止咳、不論傷風咳嗽、以及多年久咳、或痰中帶血、服之均能治愈、患者一試便知功效、蟹標治咳靈大瓶一元、小瓶六毫、

廣州市靖海路 利生藥房經理

本埠大新公司及各藥房均有代售

(外埠分銷處)香港永樂街中德藥房、南寧民牛路中德藥房、江門中法、中山安安、平安藥房、台山新會平安藥房、單水口永和祥、沙坪偶達記、兄弟、神仙、玉山藥行、赤坎司徒宏藥房、海嘉祥藥房、新昌東亞藥房、長沙華強藥房、静仁安藥房、大江仁安藥房、陽江民生藥房、東魏明記藥房、梅菉普濟藥房、高州蘇勝合村藥行、欽州公興藥房、佛山永安藥房、中法藥房、陳村五洲藥房、西南竹葋盧藥房、肇慶七星藥房、清遠北江藥房、英德胡全福藥房、韶州五洲藥房、南雄民藥房、信豐民生藥房、樂昌永安和、石岐中西、世界、新浩瑞號、從化街口同春堂、石龍威建藥房、捷聲、衆勝藥房、小欖寶豐藥房、大良廣大藥行、佐安藥房、東莞衍興、裕興藥房、惠州德寰、百勝、增城秦李濟、新塘普芝堂、石灘泰來堂、太平合記公司、老隆永生藥房、桂林中西震亞藥房、柳州大同春、周德記藥房、梧州藥房、盧苞、鼓和堂

中國聲片戲園

自動電話壹二九二五號

今天放映

聯華公司倫理巨片

小天使

王人美 葛佐治 主演

下期放映

萬象公司粵語歌唱片

半開玫瑰

西關美人黃少卿 滑稽博士林坤山 主演

中山聲片戲園

自動電話壹二九二四號

今天放映

大觀萬象全部粵語聲片

半開玫瑰

黃笑馨 林坤山 得意傑作

下期放映

天一公司粵語稗史巨製

梁山伯祝英台 上集

紅伶譚玉蘭 羅品超 主演

南關聲片戲院

永漢南路

電話一壹三壹七

即日放映

羅士公司百萬金元歌樂美藝化大名片

琴韻動春心

下期放映

大觀新片出品林坤山李綺年合演滑稽傑作

摩登新娘 上集

永漢●新國民

最後一天放映美國環球公司最新恐怖片王

續科學怪人

(波里士加羅夫主演)

明日兩院同映環球公司猛獸驚險巨片

猩猩王

(小奴亞卑利驚人傑作)

明珠聲片影院

長堤海珠前

自動電話壹二〇七壹

即影紅星查理士辟福主演馬戲驚險艷情片

馬戲世界

連日滿座 萬勿錯過

下期放映英國沙梨譚寶神童那華比連傑作

小朋友

新華 中華

今天同映

明星公司籛新偉大片

全部對話歌唱有聲

大家庭

全體明星努力合演

寫盡家庭悲歡離合

聽！快意的音樂在媚人！
看！享樂的靈魂在爬行！
他們都向着那墳墓前進。
聽！一片農村的破產聲！
看！都市的繁華在崩潰！
世界在走向沒落的刼運。

海珠大舞台 大羅天劇團

即日開演

輕微代價 高尚娛樂 夜演新戲 日演名劇

黃鶴聲 李艷秋 麥炳榮 王中王 等日夜登台 決不瓜代 如有欺台 奉回券價

開演時間 日一時 夜七時五十分

十一月十四日(星期四) (日)俠艷名劇 明珠艷俠 (夜)新劇 楚宮秦月

十一月十五日(星期五) (日)香艷濃郁 文壇三怪傑 (夜)新奇艷俠 侯門脂粉盜

十一月十六日(星期六) (日)神秘香艷 偷盜香巢 (夜)忠艷諧劇 塞外美人魂

十一月十七日(星期日) (日)諧艷名劇 佳偶兵戎 (夜)新劇 七虎渡金灘二卷

本舞台前發優待券除半價日外仍繼續有效

西堤大新天台游樂場

十一月十四日

請看 街招

惠愛大新游樂場

十一月十四日

粵劇場 演劇 (日)斷腸花 (夜)茶花獻錦 主要角 歐陽儉 蘇州麗 黃寶森

特別場 演劇 日夜節目 拒毒 魔術 却而司 星期六夜登之

蝴蝶歌舞團 黑白分明

影戲場 紅寶石

預告

新新聲片戲院

第十甫馬路

自動電話一二九二三

新歷十一月十三至十四日放映

龔稼農袁紹梅朱秋痕合演之家庭倫理巨片

人倫

姚美「亡命者」的傑構

下期十一月十五至十六日放映

歐戰寫實軍事秘密悲壯激昂驚心動魄巨片

歐戰大秘密

女明星胡非利主演

天星有聲戲院

永漢南路太平沙

電話壹四八八九

國歷十一月十三至十五日放映

藝華公司戰事悽艷巨構

逃亡

袁美雲 王引 合演

下期十一月十六日放映

美高梅出品

游泳冠軍韋尼威士慕拉主演

續野人記

三達電氣公司

「一九三六年式新收音機上市」

「歐美名廠各種零件」

●永漢南路壹捌叁號 ●電話壹叁弍叁陸號

木炭代油車

我國汽車燃料向由外國輸入每年漏巵殊足驚人上海中華煤氣車製造公司發明之機爐能以二毫木炭代替一元電油其載重速率與油車相等江浙湘鄂閩贛各省改裝者以數千計即本省北路汕頭廣州等處長途車改裝者亦達數十輛咸稱省費耐用同人等試驗結果亦認爲構造精巧動力充足經濟耐用國計民生良有裨益茲特爲介紹願國人一致提倡爲幸

兩廣經理處天成路仁居里四號　電話二〇六九

介紹人

李振球　羅梓材　莫希德　李潔之　張枚新　翁式亮　李源和　羅獻祥　曾彊　何彤　劉起時

全國機器總工會 李伯祥 李沛明　廣東機器總工會委員 張渭川 董渭清　游棉 周兆荃　何兆華 何兆淇　馮俊南 葉海帆　廣東機工會支會委員 李海承　廣東汽車業同業公會主席 區再華　廣州長途車聯合會主席 趙再華　廣州通行長途車公司經理 馮達純　沙和路廣益公司經理 何佐治　汕頭汕樟公路總經理 關志強　陳少文　贛南公路總經理 李俊三

叉生車行 ▷創始◁ 搬場汽車

包辦搬屋，連工包運，入街上樓上，每車五元，一律在內，接送火車輪渡，敏捷便利，電話：七一六九〇，南堤十八號國民花園舊址

靜觀居士談相論命 今日半價

爲順應潮流起見 由月一至廿號止 不收 向不濫收掛號金 仍寓城隍廟前禺山酒店領教

梧省 廣寬快船期

新曆十一月廿九 舊曆初三　由廣州往梧
新曆十二月三日 舊曆初八　十五　十八　廿二
新曆十二月二日 舊曆初六　十一　十六　廿一　廿六　由梧州返省

省泊昇昌碼頭是日下午六點啓行尾樓大艙客脚減價 翌早容奇開六點

勒基正中約大昌代理　電話一零二二九

昌興輪船公司

(皇)(后)(船)

巨大·快捷·舒暢·膳食豐美 招呼妥當

由香港往上海日本域多利雲高華乘駁往美國夏灣拿印度及南美洲等埠

各船開行日期列后 由港開行

亞洲皇后 國曆十一月十五正午由港開行

坎拿大皇后 國曆十一月廿九正午由港開行 經檀香山

俄國皇后 國曆十二月十三正午由港開行

日本皇后 國曆正月十四日正午由港開行 經檀香山

寫字樓廣州市六二三路廿八號 電話一壹四五零

地方

汕市面流通法幣
繳納官款以毫劵交收照加三伸算
商界會議通過奉行管理貨幣辦法

(汕訊)市府自奉財政廳陽辰電飭將管理貨幣六項辦法轉令所屬遵照辦理後、當經分令所屬遵照、幷布告市民週知、旋又奉財廳電令、着將省府所頒定之六項辦法、飭屬妥爲執行、該府經即分令市商會等機關遵令辦理、幷發出佈告云、

市府佈告　(上畧)該地商庫證倂應照舊行使、違即拘究、所有繳納官欵、以毫劵交收、仍照加三伸算、地名劵照加二計、另補加一元水、希佈告等因、奉此、自應遵辦、茲特出示佈告、仰本市商民人一體遵照、毋違干咎、切切此佈、

商會集議　市商會於十一日下午召集執監委及各公會聯席會議、出席者除該會執監委員外、各公會到者廿餘團體、代表百餘人、三時開會、主席鄭頌星、紀錄吳嗣海、首由吳嗣海報告集會理由、並請到會代表發表意見、討論結果、關於奉市政府令轉財政廳令、以中央政府昨已頒佈管理法幣命令、救濟金融、本省同處環境、自應照辦、經省政府核定辦法六項、着令各行商一體遵照等因、應如何辦理案、表決遵令辦理、並轉知各業同業公會各商號遵照、

恩開滙兌店通告
停止行使兌滙票
防範僞冒流弊

四邑兩陽各埠市面習慣、輒有將當地滙兌完全發出之滙票、作爲紙幣互相行使、最近已有發生僞造情事、現各埠滙庄、恐因此影响金融、貽害非輕、特聯議決定通告各埠商人、不可行使滙票、昨開平赤坎萬寶源、恩平泗益棧、陽江怡泰榮等滙庄、聯合通告、略稱、查發出滙票、乃係代客商滙銀之用、屬于純正滙票性質、與別種銀單不同、各所深悉、嗣後各滙客務須遵守滙票上註明辦法、切不可將滙票在外輾轉行使、各界亦不可接收受、以杜僞冒、倘或因行使而發生流弊、各滙庄概不負責云、

合浦縣府
飭縮少自治鄉數
體察情形分別縮併

合浦縣政府昨分令各區公所云、爲令遵事、查本縣縣政會議、關於第三十二區區長曾仰山提議、縮少自治鄉數、以收實効案、決議原則通過、由各區長體察地方情形、縮減鄉鎭數、呈縣政府轉呈民政廳核示、紀錄在案、除分令外、合行抄發原提案一份、令仰該區長即便遵照辦理具報、以憑核轉爲要、此令、附錄原提案如下、提議請縮少自治鄉數、以收實效案、理由、查合浦自治鄉數、較全省各縣竟多至一倍、然使財力人才兩均餘裕、鄉數多少、尚無問題、乃環顧全屬、別區勿論、就敝區而言、地狹人稀、共分十一鄉一鎭、其中有二三村爲一鄉者、有四五村爲一鄉者、人才既少、當選舉鄉長副及調委時、員數限於規定、遂不問其人之能力若何、濫竽充數、而被舉者、間有不知自治爲何物、職責果何在、如此而言自治、不啻緣木求魚、此關於人才缺乏、應縮併者一也、當此商民交困、籌款維艱、而各鄉長副調委、因無米難炊、多有不願就職、於是各鄉公所成立無期、自治進行、殊形窒碍、此關於財力困竭、應縮併者二也、此種情形、諒亦不獨敝區爲然、雖自治鄉數、早經呈報民廳核定、一旦更縮、手續不無麻煩、顧琴瑟不調、則改絃而更張、猶勝於膠柱而鼓、基上理由、則欲謀自治之進行、須先縮少自治鄉數、是否有當、請公決、辦法、請縣府據情轉請民廳核准、令飭各區體察情形、分別縮併呈縣、幷將原各鄉長副及調委、剋明各屬何鄉、由縣另行核定、或重行選舉、以利自治之進行云、

萬寧縣民
請減輕田畝評價
派代表晉省請願

萬寧縣奉令廢除錢粮、改征地稅、因所評地價過高、縣民負担較重、各區公所、及鄉鎭里長、聯呈籲求減輕、幷聯赴縣請願、後又再推派代表李鼎京、文秀如晉省、向政府面陳苦衷、幷遞上呈文、其詞如下、竊政府之廢除錢糧、改征臨時地稅、原爲改良稅則、幷廢除從前有粮無田、有田無粮之積弊、其意至善、而法至良矣、是以屬縣舉辦伊始、人民喜形於色、踴躍申報、畏後爭先、僉以爲從此粮稅之改善、人民可以減除痛苦矣、庸知評價既已恣意增加、抽查又無認眞丈量、因之報田一畝、增至數畝者有之、報價數十元、增至數百元者有之、按縣屬田地、向以工數爲單位、年納粮稅、有案可攷、絲毫不容瞞匿、以工化畝、事本容易、如由每鄉抽出若干、實地丈量、平均核計、應以若干個工田爲一畝、以爲確的之標準、依標準而伸算、則全縣田畝價格、如何、自可迎刃而解、至田畝價格、如以工數計算、每工最高時價、上等田每工約值十六元、中等田每工約值十元、下等田每工約值五元、倘以三工爲一畝、每畝時價、上等田約値四十八元、中等田、約値三十元、下等田約値十五元、以二工爲一畝、則上等田每畝約値三十二元、中等田約値二十元、下等田約値十元、實所謂二而一、一而二也、但屬縣之規定田畝、諸多臆測、始則以三工爲一畝、令業戶按丁價値、仰合一畝而報價、迨評價後行將開征時、乃忽改以二個工爲一畝、如謂以三個工爲一畝、標準錯誤、減縮爲二個工、事似可說、祇人民報價、均以工數爲依歸、每畝既縮減爲二個工、則前每畝所報之價、亦應減去三分之一、方爲適合、孰意工數縮減、而報價更倍加、且近日所發稅收通知書、與第二次變更之規定以二工爲一畝者、又復矛盾、其實田地一畝、升爲數畝者、所在多有、而田畝面積、既平空增加、則其地價、亦於無形中隨其面積之增加而增加、致每畝所評之價、竟在百元之上、

縣屬自從匪共蹂躪以還、繼以風災水患、屋宇墟塌、田園荒蕪、景况之慘、觸目傷心、且年來受世界不景氣影响、地方元氣既未恢復、農村已陷於破產之危、加以連年籌購團械、給養警隊、組辦聯防、人民左羅右掘、已至筋疲力竭、勢呈不支、如再强其負此鉅額之地稅、則百上加斤、其苦更不堪言狀、

査屬縣土地、向稱貧瘠、除興隆加糟等處約計田地數千畝、劃歸黎區外、現有田地、共計不過七萬餘畝、依照縣府通告、地稅數額、全縣合計共大洋七萬七千餘元、照此推算、則每畝平均評價、已有百元之譜、如此重負、實超於各縣之上、且屬縣前所負担之錢粮、除鹽魚椰等課稅外、田畝賦稅、年僅一萬六千餘元、一旦驟增至比前錢粮多五倍之地稅、民何以堪、兼之屬縣人民、日常生計、惟耕種是賴、全年以一家之力、手胼足胝、尚不能仰事俯畜、更何能力負此重稅、就縱有一二薄置田產之家、然所得租息甚微、照此完納地稅、尚慮不敷、則何以維持一家生活、

我政府實行三年施政計劃、原爲福利民生、現如着屬縣人民依照担此重稅、不啻增加痛苦、況屬縣人民之歷年備遭災禍、政府諒已洞悉、黃台之瓜、豈容再摘、災患孑餘、何堪重負、民等對於此次之地稅、畝數既無的確之標準、評價又復倍加、爲謀求永久減輕負担、俾得適於生存計、除前已迭行聯呈請願外、不得已再推舉代表、叩謁轅門、懇求改善、伏乞垂憫荒僻之民、生活艱難、俯允所請、迅予派員蒞縣、重行整理、以輕負担、而蘇民困、公民等不勝馨香禱祝云云

開建鄉土調查(三)
外銷貨物銳減金錢外溢　生活雖低廉惟穀賤傷農

金融　日常買賣、概以銀毫爲單位、每十毫作一元計算、銅仙三十枚至三十二枚、市面流通、以銅先爲最多、近年因外銷貨物無價、而入口貨仍無減少、金錢外溢日增、金融日形枯涸、而全縣僅有當押一間、月息三分、農民殊無需貸、

生活程度　本縣食物平賤、白米每斗(約六斤半)小洋三毫二分、鴨每斤二毫、鷄每斤三毫、柴每担亦值三毫、食物資料若是低廉、生活本屬容易支持、惟是穀賤傷農、四處皆同、緣農民十九靠農爲生、出產品若是低廉、入息銳減、生活仍感困苦、加之縣屬田地有限、生齒日繁、工商不振、生活之路日益窮蹙矣、

治安　縣屬四境皆高山、盜賊糟是爲藏匿之所、民國十四年匪徒四出搶刦、縣城南豐鎭亦陷于恐怖狀態、商業幾爲之停頓、迨後匪首覺悟、招撫爲地方自衞隊隊長、至民十七年匪患始殺、現查各區尚稱平靖、地方常有警衞三獨立小隊、幷駐有防軍教導師一連、始安可保無虞、(未完)

高明縣
征合新兩鎭警費
購置警械以固冬防

高明縣政府以縣屬地方貧瘠、合水新圩兩公安分局警兵、多缺乏槍械、現値冬防時期、亟須購械備用、特呈請民財兩廳、請准由本月份起、向合水新圩兩鎭開征警費、以充購械之用、昨經兩廳核准、該縣府特發出佈告、定本月十五日開始征收、勸告人民繳納、以固治安云、

開平縣府
清理縣漏報田畝
訂定辦法十四條　令從速遵章補報

開平縣政府昨佈告清理各鄉漏報田畝云、照得本府奉令辦理田畝調查、其時因鄉民懷疑觀望、延不申報、或因鄉界爭執、案懸未決、以致漏報之田畝、及魚塘菓園桑地等、尚屬不少、業經本府於本年五月間、迭令嚴飭各區鄉長轉知各漏報業戶從速補報、以維稅收並將催查情形、呈報廣東省財政廳察核、旋于七月十九日奉田字第七三四一號指令、明定期限兩個月內、須將未報田畝及魚塘菓基園地等補報完竣、如再逾延、准即照章收作官產召變、以示懲戒等因、復經本府于七月廿日以財字第七八一號訓令飭各區區長轉飭各鄉鄉長遵照辦理、更于八月廿六日再由本府查出各鄉漏報田畝數目、分別開列、以田字第二七四號訓令嚴飭各鄉鄉長轉知各漏報業戶限期本年七月廿日以前、從速補報、逾期即由本府派員分駐各該鄉公所督辦各在案、現在逾限已久、各鄉遵令補報者、仍寥寥無幾、實屬疲玩已極、亟應從新釐定清理辦法、嚴行督催、以資整頓、而維稅收、現本府爲澈底清理各鄉漏報田畝起見、特訂定清理各鄉漏報田畝暫行辦法十四條、分飭各鄉從速將各該鄉漏報田畝澈底清理、除分行外、合亟抄錄此項清理辦法、佈告縣屬各漏報業戶一體遵照、須知此次錢粮改征臨時地稅、一方固以革除積弊、剷稅收爲主旨、一方尤以清除有田無粮或有粮無田惡習爲依歸、對于各業戶實有百利而無一弊、自經此次佈告以後、爾等務須將漏報田畝及魚塘菓園桑地等、從速遵章補報、毋再遲延觀望、致干沒收充公、自貽伊戚、是爲至要云、

增城縣新塘大火
東街昌利店失愼　焚店戶四十餘間

新塘爲增城繁盛市鎭、水陸交通利便、商務甚爲發達、商號大小約有千餘間、查該墟殷富商店多在正街、東街次之、又次則爲南勝等街、惟街道逼窄、不獨妨碍商務、且火警堪虞、年前該商會有見及此、特議決由各商店認捐購一價值四千元之新式救火機、以備火患、詎本月十一日下午六時、東街之昌利店、不知如何失愼、致兆焚如、延燒至十二時止、共燒去店戶四十餘間、當地公安分局防軍及商會警衞隊等、聞警即派隊極力灌救、及維持秩序、幸無搶物及燒斃人命之事發生、惟隔鄰之正街南勝等街各商店、則紛紛將貨物搬往船上、狼狽不堪云、

荷理活

染毒者：
切勿誤服僞藥

治毒藥品琳瑯滿目慮浮欺世者屈指難算偶一不愼誤服僞藥則對於症狀的變遷及生命的危險必有重大的障碍故患者不可不愼也「荷里活清血解毒片」乃由美國配製經中英政府化驗立案有偉大殺菌除毒的能力有止痛消腫止流排膿的特效經世界各大醫生採用盛行各埠治愈者數萬人不論新染久患一切花柳白毒症確能澈底殺菌除毒凡屢醫無效屢服他藥而未痊愈及老年殘毒而未淸者不可不服

荷理活(清血解毒片)
......由美國著名大藥廠配藥
......經世界各國大醫生採用
......有偉大殺菌除毒的功能
......有澈底消腫止痛的功效
......有清血去炎防腐的奇特
......可免打針和注射的痛苦
......保無傷身墜毒絕嗣之弊

各埠各處藥房藥店均有代售

十靈丹大贈品
空前未有

特別增多大贈品　即買即送　不用抽簽　諸君光顧　勿失機會
凡買。十靈丹。一顛角十靈油。一律照送。

▲買十靈丹一元二毫送　兩傍庄金胆暖水壺一個
上海靚牙快一對
▲買十靈丹一元二毫送　五寸金色雙瓷頭衣鈎一對
加大洋磁面盤一個
上海美化膠碗一只
▲買十靈丹四毫送　上海靚牙快十對
三頭庄皇后香梘一盒
上海美化膠碗一只
▲買十靈丹一元二毫送　上海靚牙快一對
三百尺膠売电筒一枝
上海美化膠碗一只
上海靚牙快一對
▲買十靈丹六毫送　三頭皇后香梘二盒
加大洋磁面盆一個
上海靚牙快一對
▲買十靈丹五毫送　五寸金色雙瓷頭衣鈎一對
加大洋磁面盆一個
▲買十靈丹二毫送　廿枝庄銀色烟盒一個

贈品地址請認廣州太平南路四十四號　電話11411
香港分行在荷李活道一七三號即文武廟左便　電話33046
靈芝藥房總行啓

下九路　嶺南國貨推銷場
內容　時和綢緞部　槪全國各大廠商日用百貨
零沽批發價格特平
場內貨品概不二價
營業時間：上午八時至下午十時

遺失聲明　鄙人領佩西南政務委員第一百零一號出入証一枚業經遺失除呈報註銷另發外特登報聲明作廢　路透社林芳伯啓

肺病須知

肺痨失血與日久咳嗽均屬纏綿難治之症故患之者莫不心灰意冷人生樂趣盡被銷磨雖則藥石紛投徬徨求治其能脫離危險者究屬不易本堂養陰丸發明不過兩載行銷遍乎中外功用若何已可想見願世之有患是症者萬勿心存輕視則生機未可限量也每盒定價五角廣州市槳欄路立元堂謹告

管理中英庚欵董事會舉辦第四屆留英公費生考試預告

查本會第四屆留英公費生考試業經董事會議議決定明年繼續舉行、設名額二十一名、學門十五種、除考試日期報名手續及各學門應考專門科目等俟擬定招考章程另再公佈外、特先將各學門名額分配通告如下　英語學一名　西洋史一名(注重近代史及國際關係)法律一名(一名注重民法、一名注重行政法、經濟二名(一名注重實業經濟、一名注重私經濟)算學二名(注重應用算學)物理二名(注重應用物理學)地球物理一名化學一名(注重物理化學)地理二名(注重自然地理)生物一名(注重動物生理)機械工程一名(注重機車製造)土木工程一名(注重橋梁學)航空工程一名造船一名理論醫學二名(注重解剖細菌生理病理或藥物學錄取後再定)

許天一牙科醫生

(電話一三七五八)長堤三百三十號即先施公司右隣許天一許彼得美國牙科醫務所

除斑去縐　消黑嫩膚
祇有巴黎冰
祇有巴黎冰

「巴黎冰」亦祇能除斑，去縐，消黑，嫩膚，你用過嗎？你未用過，請即試用，
保証你用後—美滿愉快
保証你用後—顏面一新
保証你用後—嬌艷欲滴
保証你用後—儀態萬千
男人用後嗎—神采英爽　漂亮可人

巴黎冰 原價一元五毫大減價每盒八毫
廣州高第路大中洋行經理
總行：香港永樂街十一號

廣州市高第路
大中洋行
總行香港永樂街

美國 **閃光眼鏡** 每對二十元。正白金架。保用十年。
德國 **經濟眼鏡** 每對六元。老花近視。任人選擇。
德國 **保險眼鏡** 每對十二元。克羅克片十四號金保用三年。
美國 **名貴眼鏡** 每對十八元。羅斯福片十八號金保用十年。

療肺 **猛虎乳** 此乳善能強身健體、止咳療肺、凡咳嗽久咳、肺弱、痰多、婦女缺乳等症、服之均甚靈效、原價每瓶二元二毫減售一元八毫

公子 **治淋草** 專治花柳白濁、富有殺菌止痛消腫去炎之最大功能、藥性和平、無傷身妨育之弊、每盒一元四毫減售一元二毫

白花 **肺痨草** 此草爲中國特產、德國化製、凡吐血咳血、輕重均可治愈、一打斷根、每盒一元三毫減售一元二毫

德意志 **耳聾丸** 此丸爲德意志最新出品專治耳聾耳鳴、凡十年廿年之老聾均可治愈誠耳聾之福音、每盒二元八毫

大中洋行　配鏡照原價八折　優待劵　得劵再扣一元

菲律濱獨立政府明日成立

美副總統八日抵菲參加成立典禮

日極力籠絡菲人派大員前往參加

菲律濱通訊、菲律濱麻飛愈丁獨立案經由美國參衆議院通過，羅斯福總統批准，十餘年來奮鬥之精神，已如願以償，爲南洋民族史上放一異彩、據菲律濱自治政府憲法在九月十七日全民投票，選舉自治政府統治者正副總統，其競選經過 雖屬明日黃花、但各報尚未詳細揭載，茲再述其情形如左、

當時競選

可分爲三派（一）聯合黨候選人正總統爲奎全，副總統爲奧斯梅那，計奧二氏、本因請願獨立事，意見不合，兩雄不并棲，各自組織新黨，如冰炭不相容，後見敵黨勢盛，恐兩相不利，乃復聯同戰線，奧斯梅那老成持重，願居副座地位，以見時執政黨員皆居要津，於競選上得種種利便，故不待揭曉，早知此派必得勝利矣，（二）

老革命黨

以亞銀那洛將軍爲首領，亞氏在卅七年前，即高揭抗西班牙政府之旗，彼選爲臨時政府總統，美人入菲，再舉兵與美抗，後因不敵，遂解甲歸田，不問政治，然尚有一部份潛勢力在，奎全氏以彼先進，深恐出而問政，必且爭首領資格，故遇事必深摧折，以分散其勢力，由是遂相仇視，此番競選，一班革命老同志，卒爲候選人、且有一部份大地主與之聯絡，其初聲勢亦甚雄厚，結果不能敵，然亞氏猶不願屈伏，近向總統提出競選時舞弊之抗議，大概美政府亦不欲多生糾葛，終以不了了之，（三）爲

獨立主義

亞生眉黨，彼爲一天主教老教士，在西頓時代，非人不得任主教，亞氏赴西京力爭，竟達目的，與大主教人同小異中，自成一種教系，深得菲律賓中部米寨亞拿島半民之信仰，此次忽動凡心，自負菲律賓欲建設新國家，彼有力負肩此重大責任，故其雄心勃勃，欲爭得開國第一任總統位置，四出公開演講，以教主恩擢得民主國統治者地位，亦世界競選史中一趣聞也，

結果投票

奎與二氏得百份之七十以上，即美政界亦電賀其得人，經定十一月十五日新政府成立，正副總統就職典禮時、美國副總統、及陸兵領導、政界名流、及大批觀光團，均來菲參加，日本現正欲極力籠絡，大唱尊重菲島獨立、亦經派定貴族院長某親貴爲尊使、來此參加、

我國與菲

律賓一衣帶水之隔、論歷史則現在握有政權財權者十九皆有華人血胤、論商業則十餘萬華僑、在此謀生、現雖商業衰落、幾宗土產及日常用品、猶在我華人掌握中、我政府應慎派在國際上負有名望大員、來此參加開國典禮、一可聯絡中菲感情、使託人宇下之華僑、得少蘇其疊來苛例、一可考察華僑現狀、俾知政府亦不膜視、堅其擁護熱誠、吾知新成立之菲律賓政府、亦甚盼望鄰邦有嘉賓戾止、庶益增其開國聲勢也、

又七日通訊、岷市長布沙拉氏昨接日本大阪每日新聞總編輯 Shin G. Takai hi 來電、謂大阪每日新聞及東京日日新聞將聯合派飛機飛來岷埠、藉以慶祝菲自治政府成立、

該日人昨並有電致菲報界、謂此次派機來岷、經得美外部正式准許、料總督必已得美京通知、該日人并謂乘該飛機來岷者、有大阪每日新聞之記者 Fukuichi Fukunab 及飛駛員 Seizo Okura 技師 Takuji Fu e 暫定十一月十三日到岷、適爲自治政府成立日之前兩天、

加納抵菲

九日菲律濱快訊、美副總統加納氏及美國會來菲觀禮團、於八日晨搭格蘭總統船到岷、受菲島軍政界領袖熱烈歡迎、該團團員對報界談菲島時事、均表示菲人及領袖之能力、足使自治時期及獨立時期平安渡過、并謂新政府必能安定、據美衆議長拜因斯稱、據彼觀察遠東情形、菲自治政府不致受威脅、亦不致有所謂黃禍、菲島前途只有快樂富庶而已、拜因斯對於將舉行之美菲貿易會議、不肯談論、只謂、菲島永遠可得美國之同情及友誼、

美副總統則以滑稽之語氣、力避發表意見、問以對於國產稅及椰油問題之意見、答謂此行甚舒服、但未曾見水上有油、問以對於菲島前途有何意見、則答彼未到菲島前途、不能知菲島前途之事、美參院多數黨領袖魯濱遜氏謂彼贊成縮短菲島獨立過渡期、但欲先知菲人到底欲縮短獨立過渡期與否、

美參議員 Burton Wheeler 謂彼投票贊成菲島獨立、係因菲人欲獨立、但彼若係菲人、必不向美國要求獨立、蓋遠東時局不安定、且菲島自美國所得之經濟利益、亦有保存之必要、

美議員中之京氏、贊成菲島獨立甚力、前者每年均提出一獨立案、京氏對於計順與奧斯梅那再度合作、表示快樂、

美參議員克拉克氏謂彼之贊成菲島獨立、已成一種原則、因彼認爲在美大陸以外取得領土、與美國之傳統主張不合、團員中有參議員來氏 Gerald P. Nye、係著名共和黨人、美參院島屬領土股股員、據云計順係一有眼光之人、且菲人得歷史之教訓、故料自治政府前途、必甚順利、又謂在今後廿年至廿五年中、美國必維持對菲關懷態度、但菲人之請求須合理耳、蓋美人固願扶助菲島實業、但對於自己實業、更願扶助云云、

最近來菲調查經濟之美參議員岌遜氏、此次亦再來、

又駐美國會菲專家黎牙洛氏、昨日亦乘格蘭總統輪到岷、昨日美議團到岷時、受此間軍政界海陸空大歡迎、菲政府官員、駐斐美海陸軍官、婦女歡迎委員會及報界代表分乘四小輪出排浪堤迓總統輪歡迎、尼古爾軍營則派飛機一隊翔空迎接、海上則有兆艇廿六艘分成兩隊擁衛統輪入泊、泊碼頭上之政界要人及民衆至少有一萬五千人、美國卅一隊步兵全隊到碼頭迎接、並受美副總統檢閱、

慕沙里尼在非洲的冒險（一）

——李家藻譯自「現代史料」七月號——

意大利對亞比西尼亞的領土虎視眈眈、已有五十多年了、意國土地瘠瘦、人口繁殖、海外領土不多、如要從事發展的話、那末、這個熱帶的寶藏所蘊殖的煤、鐵、銅、石油、棉花、糖、咖啡、五穀正合乎她的需要、非洲的展拓既是如此逼切、因此併合亞比西尼亞已被認爲當然的事、如果國聯加以制裁、意大利就準備退出國聯了、

從慕利士比（Franceco Cri pi）到慕沙里尼的時代已是很久遠的了、——在政治上說來更爲久遠的了、慕沙里尼是歐戰後最有爲的政治家、他給予意大利人精神上的鼓舞與物質上的建設、無可比擬、要是我們知道意國在過去時代的積弱、那麼、他的成就更是一種奇蹟、但他並不以此自滿、他有更大的企圖、獲取亞比西尼亞高原的財富、而建樹一個肥沃的殖民地、

亞比西尼亞政治混亂、社會基礎還建築在奴隸制度之上、沒有道路樑、除了幾個散處的小城外、鹽塊代替了貨幣 基督的政權還未伸張到那些地方、野原上盛行回教和土教、那裡依然保留着非洲野蠻的氣習、那裡談不上什麼都會的文明、街上糞溺的清理、還得等待森林式陋巷的野犬與土狼呢、

因此、意大利干涉亞國又多了一個藉口了、意大利是負着文明的使命來肅清那個非洲最後的反動的壁壘、這方面的理由、當然說得十分響亮、慕沙里尼有一個久經訓練的宣傳機關、在他的女婿西安諾（Conte Galeazzo di Ciano）指導之下、意大利的『正義』、已經傳遍了整個世界、可是亞國的委曲就不易聽到了、意亞的宣傳、差別很遠、一個是喇徹寰宇的播音機、一個是微弱的丁當的鈴聲、

慕沙里尼就是意大利、一切權力都是他的、他的榮耀足以自豪、——這點只要看看他的作品和演詞便明白了、有一次、他對議會的代表鼓舞地說起「我們在亞國邊界警備計劃的內容和範圍」、那番話史昇咄咄逼人的、他堅決地說、「我們的事誰也不能妄爲干預」、係那些複雜的事件、只有意大利才配管理、因爲『歷史上意大利在那裡曾留下一頁不能忘記的流血慘劇』、

慕沙里尼記起一八九六年巴拉底阿利將軍（General Baratieri）給梅尼力（Menlik）打敗的故事、那種奇恥大辱曾經傳遍遐邇、那時的出征、正和現在一樣、是以征服亞比西尼亞爲鵠的、可是梅尼力決心抗敵、在阿多窪的山上埋伏着九萬大軍、結果巴將軍統率的四支勁旅一一被困、不是殲滅便給俘虜去了、

報復那次殖民慘史的仇恨、就是現在意大利遠征的動機、至最近總員時、美先那（Messina）和尼布勒斯（Ndples）的軍隊輸運車上、通通寫着「阿多窪」幾個白色大字、並且大家宣誓要湔雪那種恥辱、那些凶暴的蘇蘭人（Shans）愛哈拉人（Amhara）加拉氏人（Gallas）曾屠殺過白種的俘虜、從那時起、意亞的交情沒有好過、老是猜忌、憎惡和仇視、

去年十一月森馬雷達大尉（Captain Robert Cimmaruta）在索馬利的草原上對士兵軍隊訓話、

「英人和亞人已到了華爾華爾（Wal val）你們雄獅一樣的索馬利人怎麼呀！獅子碰到了可吃的東西就抓住了它的咽喉、把它殺掉、你們也該學學榜樣……我要去和那些人談談、看看他們有什麼話說、我們的飛機已來了、鐵甲車也快運來了、那些鐵甲車每輛都裝上三管炮呢、等到軍械到了手、你們就用不着對亞人厮殺、因爲那些在陸上行走的機器、在空中飛翔的機器已儘夠了、你們看看我要怎樣幹、我將把那些亞人輾碎得像咖啡一樣呀、」

那段話是一九三四年十二月十一日由森馬雷達的逃兵、在哈拉地傑（Haradijit）英亞邊防委員會親口招供出來的、

在六天之前、森馬雷達的軍隊、鐵甲車、飛機不施警告、便向華爾華爾附近英亞聯合委員會的護衛開火了、突襲的那剎間、亞人有些躲在帳幕裡、有些還在草原上牧馬、哨子響了、號令發了、「準備、目標、放射」、第一次火響、阿里馬那茲（Alemayehn）和許多長官便飲彈而死了、結果亞人死了一百零七名、傷了四十五名、

那事件有五個英國人親眼看見的、基利福大佐（Lieut E. H. M. Clifford）組織的委員會、聯委會的四周後來也給武裝意軍堵塞了、英國委員只得把英國國旗扯起來、送了一封聯名的信給駐在華地亞（Wardiar）的森馬雷達大尉、算是對意軍在亞境內暴行的抗議、

英國委員盡力使這回事件有解決的可能、但一切建議都被拒絕了。意國軍官的態度非常強倔、不講公理、「接受不接受呢、」要是否定的話、他們就會調動大帮軍隊到來呢、

英亞委員正和森馬雷達大尉談判的時候、兩架意大利的軍用機就在上頭盤旋着、在最後疾降的時候、那隊飛機SO4中有一架正向委員會用槍掃射、基利福大佐認爲那種威脅是重大的侮辱、亞國委員班地（Fitaurari Tessam Bentie）也引用一九二八年八月二日意亞和平協約來質問了、（未完）

女聯會 爲兒童謀幸福

設兒童會昨已開課 請中央延長實施年

廣東婦女聯合會、前經設立貧民義學、分日兒童讀書班與夜少女女紅班、辦理以來、成績卓著、現該會以本年八月起爲兒童年、而本市失學兒童甚多、雖經政府設立多量小學、盡量收容、惟其中因環境及時間關係、以致失學者亦屬不少、特又組設兒童會、會員年齡以由七歲至十四歲爲合格、于每晚七時至九時、授以公民衛生家政等學科、使獲得相當常識、以六個月爲一期、會第一期招生六十名、先在小北區內舉辦、已于昨（十三）日開課、并將六十名分爲十組、每組定組長一人、以覘各生成績、每一星期報告一週間成績一次、并舉行餘興、以增進其趣味、又查該會以兒童實施年既定由本年八月起至明年七月止、時間有限、轉瞬即過、爲切實發展兒童幸福計、特乘該會委員伍智梅赴京出席五代會之便、草擬請中央延長兒童實施年期間提案、交其向大會提議云、

廣東銀行 監理員已派定

謝永年杜梅和梁定蓟三人

經財廳核准、至該行復業清理債務辦法、前委員、昨亦派定二人、茲將財廳佈告錄下、照得商辦廣東銀行廣州分行、遵令修正復業清理債務辦法第四條規定、該分行監督清理委員會係由本廳指派高級職員一人、并函請廣東省銀行業及銀業公會、各介紹高級職員一人、會同組織之、茲照前項規定、特派本廳科長謝永年、廣東省銀行介紹之主任稽核杜梅和、銀行業同業公會介紹之廣州上海商業銀行行長梁定蓟爲該監督清理委員會委員、除函批訓令外、合行佈告、仰各週知、此佈、

商會函各行商 捐賑蘇省災黎

在冬賑前寄去

市商會昨日分函本市各行同業公會云、逕啓者、本會現接江蘇省邳縣水災救濟分會通函、並附捐冊一本、際此經秋冬屆、災民食宿而外、尤須棉衣禦寒、但災區既廣、災民自多、雖各地紳富亦曾捐助、然以杯水車薪、無濟於事、仍非募集大宗鉅款、不足以資救濟、分函全國善士、博施賑品、慨解私囊、務於冬賑以前賜寄、不勝感盼、等由、准此、查本年黃災遍地、實以邳縣爲鉅、係屬實情、邳縣災民、食宿無所歸依、冬賑不容稍緩、當經本會提出第五十二次常會報告、並議決分函各公會會員及商店會員、廣爲勸捐、等議、紀錄在案、爲此通函各會員知照、希即廣爲勸募、彙繳本會、以憑轉送爲荷、

仁愛堂刊壁報

上旬 贈醫八九六八人 施藥八六六八劑

廣東仁愛善堂、爲闡揚固有道德、勉人躬行實踐、并策進慈善事業以救貧弱起見、經出版仁愛月刊、以資宣傳、最近該會以月刊係每月一期、傳達消息、終嫌遲緩、且難成爲普遍之讀物、以利市民、特決定刊行壁報一種、將來以中山公園、永漢公園、及三元宮門口等處爲標貼之所、其內容分小品文字、慈善消息、災情彙誌、堂務紀要等欄、

◇贈醫施藥數目◇

邇來天氣雖在立冬以後、而溫煖異常、患病市民、亦未少減、觀于仁愛善堂本月上旬之贈醫施藥狀況、可見一斑、計贈醫總所診男子一千一百一十五人、女子二千五百二十八人、施藥六千六百四十一劑、第一贈醫分所診男九百五十七人、女一千一百五十八人、施藥二千零二十劑、病症以傷風外感、外科內傷痛症眼科爲多、又婦女會昨將徵得棉衣七百零一件、送往該堂佈施部、請其即附政營商船寄交南京賑務會、轉發魯豫鄂等省災民、以資禦寒、以後仍隨到隨寄云、

傳染病院 擬改肺癆病院

俟隔離病院落成後

市衛生局籌建隔離病院、于本年奠基禮後、即在加緊鳩工建築中、明年春間便可落成、屆時原有傳染病院留醫病人、即悉數入該院療治、將原有院址改爲肺癆病院、關於該院設備與改建工程預算、現在規劃中、又查籌設痲瘋院計劃、昨經市府核准、以收容痳人三百爲限、每人每月發給伙食費四元半、其不敷之數、擬由衛生局于建設費項下撥支云、

賽菊會第二日

繼續收到佳種及獎品 將熱鬧情形攝入鏡頭

本市第四屆菊花比賽大會、已于前日在中央公園開幕、昨日爲開幕後之第二日、各界參加比賽之出品、陳列會場正中及兩傍大道、凡數百盆、門甫開、參觀者即已如潮而至、自晨至夜、絡繹不絕、紅男綠女、白叟黃童、肩摩踵接、極爲熱鬧、又查是次參與比賽之菊花、除本市者送往陳列外、其餘各鄉佳種、因路途遙遠、未能依期趕及者、聞有五六十件、現已陸續運省 屆時當更予市民不少眼福、又記者杜菊賽會辦事處調查、陸續報名比賽者、由開幕後至昨（十三）日午、共有七十餘件、其中以早白、珍珠白、鴛鴦球等品爲多、關于與賽報名日期、經由大會通告、截至今（十四）日下午五時止、過此即以陳列論、不能受獎、至于各界捐贈獎品、昨大會復接到七件、計爲市府秘書長甘尚仁鏡架一面、上題「三徑幽芳」、廣東治河委員會銀盾一座、題「一晚節留香」、公用局長李仲振銀鼎一座、題「奪芳競秀」、廣東省產物經理處銀鼎一座、題「逸士高風」、中大校長鄒魯銀盾一座、題「東籬上選」、民政廳長林翼中鏡屏一面、題「秋英朗秀」、又查市府以此屆大會、品種甚多、情形熱鬧、爲留存盛況起見、昨日特請大時代影片公司、將此次各種菊花及遊人攝入鏡頭、以製時事新聞影片、將來菊賽會情形、可出現于銀幕上云、

茶居工會 籌開代表大會

登記會員二千餘人 每十五人選一代表

廣東茶居產業工會、奉令停止活動、并由黨部派洗發等七人爲整理委員、籌備改組、召開代表大會、選舉新理事整理會務、現查該會改組籌備會爲迅速進行起見、已通飭所屬各分部及外寓、由昨十三日開始選舉出席代表、規定每一分部或一外寓每十五個會員選派代表一人、現計該會從新登記會員共二千二百餘人、選舉完畢、即須向會報告、以便定期召開代表大會云、

工務局催繳 第六段清渠費

規定層樓分担辦法

市工務局昨（十三）日佈告云、照得本市永漢路以東、文明路以南、文德路以西、萬福路以北各內街渠道、業經本局編入第六段渠道範圍內興工改建、并將征收渠費辦法分別發送通知書及佈告各該處舖戶遵照、限本年九月以前、繳交廣州市商會核收、以應支用在案、現查依限遵繳者固多、而逾限未繳者亦復不少、自非切實催促、不足以利進行 又查本局前定徵費辦法、關于舖戶各層住客、應如何分担、未經詳細頒佈、亦應補示週知、以資遵守、合將此項辦法補行佈告、仰各該處舖戶住客一體遵照、如有尚未繳納渠費者、務須迅速完繳、毋得再事違延干咎、切切、此佈、茲將層樓分担渠費

辦法

錄下、凡屬住戶舖戶而每層不同住客者、其繳納渠費分配如下、面積征費、按照此率分担、如係二層、樓下佔三分之二、樓上佔三分之一、如係三層、樓下佔四分之二、樓上每層各佔四分之一、如係四層、樓下佔五分之二、樓上每層各佔五分之一、餘類推、由每層平均負担、如一戶內分住戶及舖戶者、全座均照舖戶定額徵收、右列辦法、如關於舖主或戶主方面、仍照日前頒發之辦法第九條「一所徵之渠費、如係無舖底頂手之舖戶、主客各半、由舖客代繳、如有舖底頂手之舖戶、業主佔四份之一、舖客佔四份之三、准在租項內扣除、如係本戶、業主佔四份之二、住客佔四分之一、由住客代繳、准在租項內扣回」之規定辦理、

機器洗染業 市黨部准組公會

昨已成立籌備處

本市機器洗染業商店、共有三十餘家、其無機器而營洗染業者則有數百家、因此價目、殊無一定、互相競爭、營業遂一蹶不振、該行爲挽救危機起見、由組約等十一家、聯呈市黨部請准依法組織該行同業公會、以謀業務之發展、市黨部據情後、當經派員調查明確、以該商人等請求屬實、依法尚無不合、當經提出會議通過、准予組織、名稱爲廣州市機器洗染業同業公會、一發給准許証、同時派該會昨十三日已擇定地點、成立籌備處、開始辦理會員登記事宜、

修理電廠抽水機

今晚停供兩段電力 由六時半起至八時

本市五仙路電力總廠之抽水機、因略有損壞、已趕緊施工修理、在修理期內、昨今兩晚六時半至八時、暫行停供第一段（逢源路、寶源路、多寶路、恩寧路、大同路、華貴路、存善路、梯雲路、龍津東路等處）及第四段（光復北路、長壽路、龍津中路、帶河路、文昌路、荔枝灣路、陳家祠路、西華路、聚龍東路、康王直街等處）電力、逾時即恢復原狀、

瑣聞

△老翁黎國、七十六歲、南海人、住長壽東路高壽里十一號、昨晨十時許、携孫行經長壽東路口、被一單車撞斷右腿、及傷右額、段警即將乘單車人拘返長壽分局、一面電告市立醫院將老人送院救治、又小童葉汝乾、十三歲、惠州人、住麥欄街新興巷十八號、昨晨九時在永漢路被汽車撞斷右足、汽車遁去、段警追拿不獲、祇將其車牌號數認明、電請市立醫院載院留醫、

△公用局長李仲振發明之代替人力車、擬於短期內招商承裝數百架試辦行駛、聞每輛約需五六十元、

△觀蓮路口大安堂熟藥店、前日職工忽逃去一空、後爲警長發覺、聞係欠薪所致、

△理髮工會定十七日開勞資代表會議、請求衛生局改善取締章程、

△市府職員同樂會、乘春菊期間、舉行詩鐘會及燈謎唆數、題爲菊花會鄉夢、係分詠格、如有佳作、限本星期截卷、

廣州市氣象台天氣報告（由昨日十二時至今日十二時）

東亞天氣概況	高氣壓中心移動至高麗之北、日本東北之低氣壓已逐漸衰滿、太平洋東部、今晨六時中心在北緯一十二度、東經一百三十六度、向西北西行、中國中部天陰或有雨、華南或晴或曇
本地預測	晴轉陰吹和緩東及北東風
昨日下午四時前 氣溫	最高攝氏一九．?度（華氏八四．六度） 最低攝氏一?．?度（華氏七?．〇度）
廿四小時內 雨量	〇．四公厘

今日播音秩序

市府播音台　午間十二時中樂唱片、（一）飛影唱宗軍山、（二）朱頂鶴張舞柳唱晴雯撕扇、（三）廖俠懷肖麗章唱愛河神馬、（四）李瑞清梁淑卿唱好過角時、（五）薛覺先唐雪卿唱秦淮月之柳鶯相會、十二時五十分天氣金融節目時刻各項報告、一時粵語報告新聞、一時廿分西樂唱片（一）春光明媚、（二）山鄉情人、（三）樂哉瑪利、（四）天使之歌、（二）尼羅河之歌、愛情白雲、（四）仰慕、貌離（五）古之愛歌、請允我求、（六）加那大之舞、楓葉舞、二時休息、晚間六時卅分中樂唱片、（一）梁貴貞唱鴛鴦憶恨、六時五十分天氣金融節目時刻各項報告、七時外交講、由兩廣外交特派員公署担任、題目屆時宣佈、七時四十分中樂唱片、（一）音樂合奏柳暗花明、（二）陳劍娘唱望江南、（三）音樂合奏江上琵琶、（四）梁賽珍梁賽珠唱快些起來罷、（五）耀卿唱主僕參禪、（六）李雪芳唱大石蒲頭之絳四宮、八時四十分國語報告新聞、八時翁智演講「郵政常識」、八時十五分英語報告新聞　八時卅分特備西樂、由總司令部軍樂隊担任、（一）物囊烈、開場曲、（二）隨意曲、角粟獨奏、（三）號乎、（四）意大利開曲、九時粵語報告新聞、九時廿分繼續特備西樂、仍由總部軍樂隊担任、（五）他沙盧之圓舞曲、（六）嘉曼之選曲、十時卅分停止、

電專播音台　下午一時起、唱黨歌、氣候報告、新聞擇讀、二時中國沿海標準時刻報告、二時中樂唱片、（一）白卡棠千里駒唱「蘭絲橋」、（二）白駒榮千里駒唱「貂蟬獻策」、（三）白駒榮唱「韓文公祭鱷魚」、（四）黃佩英何志強唱「唐宮醋史」、（五）白駒榮呂文成唱「渴解相如」、三時十分老何續講「三國演義」、四時半中國沿海標準時刻報告、四時半休息、又晚間七時起唱黨歌、氣候報告、七時十分中樂唱片、（一）廖俠懷肖麗章唱「三姨太的丈夫」、（二）廖俠懷梁太眞唱「廖俠懷歎五更」、（三）大傻夫妻唱「嘈喧巴閉」、（四）呂文成唱「俠女從軍」、（五）黃佩英唱「老婆奴」、八時中國沿海標準時刻報告、八時三十分潘恩唱「萬花樓」九時三十分無線電問答、九時五十五分明日節目預告、十時中國沿海標準時刻報告、十時停止、

省府特別會議通過
法幣發行準備管理會章程
負保管法幣準備金及發行法幣責任
發法幣以物價指數供求相應爲原則
省行收買登記白銀已達一千五百萬

省政府昨(十三)日上午九時召開特別會議、討論廣東法幣發行準備管理委員會組織章程、當經議決通過、查該會組織章程自通過後、經由財廳分函各機關團體知照、準于日內組織成立、茲將該項章程全文錄下、(廣東省法幣發行準備管理委員會章程)第一條、廣東省政府爲鞏固法幣信用起見、特設法幣發行準備管理委員會、第二條、法幣發行準備管理委員會、奉廣東省政府命令保管準備金及辦理法幣發行額之審定事宜、第三條、法幣發行額應斟酌物價指數以供求相應爲原則、第四條、法幣發行準備管理委員會以左列人員組織之、一、廣東省商會聯合會代表二人、二、廣州市商會代表二人、三、汕頭市商會代表一人、四、海口市商會代表一人、五、江門市商會代表一人、六、廣州市銀行同業公會代表二人、七、廣州市銀業公會及忠信堂代表各一人、八、廣東省銀行行長副行長各一人、九、廣州市立銀行行長、十、廣東財政廳代表一人、十一、廣東省政府選派之金融界領袖或專家及于社會上有聲望者一人至三人、第五條、法幣發行準備管理委員會設常務委員五人、除以廣東省財政廳代表及廣東省銀行行長爲常務委員外、其餘三人由各委員選舉各團體派出之代表充任之、第六條、法幣發行準備管理委員會得聘請經濟專家爲顧問、並得設各種專門委員會、第七條、準備金以左列爲限、一、原日之銀幣、二、生金銀、三、外國銀幣、四、有價証券、第八條、廣東省銀行發行法幣時應將發行額連同準備金交法幣發行準備管理委員會審定後、呈請廣東省政府核准簽發、第九條、法幣發行準備管理委員會應受廣東省參議會之監察、廣東省參議會應派稽核人員隨時到法幣發行準備管理委員會查核準備庫、並將發行數額及準備種類數額、按月分別公告、並函報廣東省政府查核備案、第十條、發行準備管理委員會得酌用人員分科辦事、第十一條發行準備管理委員會辦事細則由會擬訂呈請廣東省政府核定之、第十二條本章程自呈奉西南政務委員會核准備案後公佈施行、

大洋劵加截作毫用劵之十元法幣

本省自實行管理貨幣政策後、省市兩銀行連日收入現金爲數頗鉅、流存外間白銀、日見縮減、市面金融、亦日趨安定、商民各項交收、對于法幣亦照常十足通用、茲將各情分別續誌如左、

◇收買登記白銀 達一千五百萬◇

記者昨(十三)日上午訪晤省行副行長儲寶材、據談(一)本行十二日收入現金約有六十萬元、連前數日收入總共約一千萬元、(二)十二日登記現銀約有一百六十萬元、連十一日登記共有四百餘萬、本行登記現銀與收入現銀合計總共已達一千五百萬元、(三)本行以人民持現銀到行請求收買者日多、庫存一元五元十元各種紙幣、求過於供、除將前未發行之一百元劵一併發行外、茲爲便利商適應需要起見、特將日前印存之一元十元大洋劵加蓋「作銀毫劵用」之戳記簽署發行、與銀毫法幣一體使用、此案自通告後、十元劵有一部份經已簽印、由十三日起開始發出、一元劵亦在簽印中、不日亦可發行、至五元大洋劵、則決定暫緩簽發、因此種大洋劵、其劵面與各地大洋劵微有相同、誠恐奸人抹去簽印、在各地作大洋行使、故決定暫不發出、將來行用大洋劵地區、如需要用劵時、則可將該項五元大洋劵運往發行、(四)本行爲便利大單收員、特加發中部份本票、其面額分爲二百元三百元五百元三種、外傳本行曾發此三種大紙、想係因此而誤、(五)發行準備管委會組織章程、日已提出省府特別會議討論、一俟派定委員後、即可成立、該會成立後、所有本行發出紙幣及收存現銀數目、當移歸該會接管云、記者以本省既實行管理貨幣取銷銀幣爲本位、今後對外貿易、不無關係將向某財政要員叩詢一切、據稱、本省爲防止白銀外流、使供求相稱、特施行此項政策、且法至良善、觀於施行後情形甚佳、人民踴躍將白銀向省市兩行掉換法幣、足引爲樂觀、至於對外貿易、因我國幣制改革後、外滙陡漲、即外貨價格高昂、如此則外貨不易傾銷、對於我國新興工商業不無裨補、是外貿一層似不成若何問題也云、

◇財廳嚴厲執行 取締私買銀毫◇

廣東自施行新幣制後、市面一般曾被取締停止營業之找換店、多乘時恢復、暗中營業、購買白銀、企圖漁利、即一般非係財政當局委託之銀號、亦間有此種舉動、在政府方面、因初時未遑顧及、昨據報告後、即發出佈告嚴禁、該廳調查股並於是日派員分往市內查察、如發覺違章找換店、乘時恢復營業、或未經政府委托之銀號有收購白銀情事、即行勒令刻即停止營業、否則拘究、自經昨日之嚴行取締後、一般違章找換店已銷聲匿跡、即各家銀號亦遵命不敢暗買白銀矣、

◇財廳准在商會 設法幣兌換處◇

廣州市商會以自本省實行新幣制後、市民持銀前往省市銀行兌換法幣及輔幣者、極爲擠擁、現因人數衆多、俱感兌換困難、日來經各行商來會報告、請予轉請政府推廣兌換處所、俾資便利、當經議決推舉熊少康何輯屏兩人負責往財政廳及省市行接洽一切、查熊何兩氏奉派後、於昨(十三)日、經赴各方接商、幷經商有頭緒、今明日轉於市商會內增設法幣兌換處一所、以利商人、

◇大洋劵加截 作銀毫劵發行◇

財廳佈告云、現奉廣東省政府本年十一月十二日財字第五八九一號訓令開、「現據廣東省銀行行長本年十一月十二日呈稱、竊查本省自實施管理貨幣後、人民持現銀來行變賣、由職行照規定價值給發法幣收買者極爲衆多、職行庫存一元五元十元劵爲數有限、最近經將前未發行之一百元劵一併發行、惟此項一百元劵面額較大、對於百元以下之交易、仍感窒碍、查本省前擬改用大洋本位、職行曾奉令印就大洋劵存貯以待發行、茲爲便利商民適應需要起見、擬從權將印存之一元十元大洋劵加蓋「作銀毫劵用」之戳記、簽署發行、與毫銀法幣一體使用、以利流通而資救濟、如蒙核准、擬請鈞府迅賜令飭財政廳佈告人民及通令各征收機關各承商一體知照、自發行後、此項紙幣同屬法定貨幣、無論政府稅收、或市面交易、對於此項作銀毫劵用之法幣、均應與一元五元十元一百元等銀毫法幣一體行用、以重功令、仍候指令祇遵等情、據此、查該行原有發行法幣既屬供不應求、現爲適應商民需要起見、所請應予照准辦理、除分令外、合亟令仰該廳長即便遵照、尅日佈告市民、及通飭各征收機關各承商一體知照行用、仍將遵辦情形報查、此令、」等因、奉此、自應遵辦、並准廣東省銀行函以此項加蓋「作銀毫劵用」之一元拾元大洋劵、定期於本月十三日起發行、請即佈告及飭屬遵照、對於此項一元十元大洋劵、同認爲法定貨幣、無論稅收、或市面交易、均應與一元五元十元一百元等銀毫法幣一體行用、以重功令、仍盼見復、等由、准此、自應照辦、除分別呈函通令外、合行佈告、仰所屬各界人等一體遵照云云、

一軍靜肅運動
新定實施法
兼施軍事訓練

大庾訊、第一軍軍長兼駐贛第六綏靖區司令官余漢謀、於本年七月八日飭屬每日舉行清晨靜肅運動以來、迄經四月、除因天氣關係、及例假休息外、每日清晨所屬人員、均須依時集合點名、列隊出發、並無間斷、查此種清晨運動目的、原爲使職員戒除晏安、振刷精神、裨益身心、用意至善、茲聞余兼司令官、以際此國難當頭、民族存亡、千鈞一髮、凡部內職員、亦應從新施以軍事訓練、故於本月四日新從規定、實施辦法兼施軍訓、其辦法如下、(一)每晨五時起床、五時二十分點名、五時三十分至七時三十分運動、(二)由軍部點名後列隊出發經過老城粉市區出北門沿贛庾公路、經靖安橋、而達東山公園、約休息十分鐘、即集合于大庾公共體育場分班訓練、(三)凡受訓各職員、在運動時間、一律束風紀帶、解除胸章、打灰裹腿、穿膠鞋、以昭劃一、而資整齊、一律士兵化、(四)指定劉起時、潘遺吾、爲軍訓教官、吳奮飛、陳濬、劉思時爲班長、李啓華、張次良、蘇寬等爲副班長、(五)劉思時陳鈞博爲拳術教官、(六)每週軍訓術科、由教官編定、採取最新式教範、逢星期一三五、由軍訓教官率領先跑步十五分鐘、再練拳術、(七)其他駐庾直屬部隊、每晨亦按照規定時間、集合飛機場、由該隊直屬長官率領訓練、

省會外商店棧
最近之調查
財廳飭屬注意

廣東財政廳昨訓令全省水陸緝私總處、廣州農稅局、全省蠟燭專稅局等機關云、現准廣東省會公安局二十四年十一月六日行字第八一一號公函內開、現准貴廳稅字第六三八七號公函、以據廣州船來農產專稅局呈請轉函調查市內外人商店貨棧住戶一案、除原文有案、不再冗叙外、後開、即希轉屬查明市內外商店貨棧住戶、列表見復、以憑轉發、等由、准此、自應照辦、除外國住戶爲數甚多、似與本案無關、暫免塡列外、茲將本市現有外國商店貨棧一覽表一份、隨函送上、即希查照核轉是荷、等由、計送廣東省會現有外國商店貨棧一覽表一份、准此、合將原表抄發、仰該□□即便查收備考、飭屬注意爲要云云、茲將省會現有外國商店貨棧照誌於下、靖海分局、頤中烟草公司、英、馬克敦公司、美、希臘加非店、希臘、(太平分局)昌華洋行、天祥洋行、省港澳輪船公司貨倉、金狩素欣仁燕梳公司、英、聖書會、萬河洋行、美、謙信洋行、德國藥房、興華洋行、信亨洋行、德、岳陽堂、日、寶琳洋行、挪威、粵南洋行、葡(寶華分局)贊臣洋行、禮和洋行、禮和洋行貨倉、德、拔佳鞋店、捷克、旭和行、英、(陳塘分局)歐西洗染店、架清高餐店、小小咖啡店、加沙路華咖啡店、俄、大來公司、美、蓬萊館、日、禮和洋行、德、前一行設拱日路、此行設六二三路、(前鑑分局)大北毛廠、丹、(洪德分局)鴨都利利洋行、印度、(芳村分局)亞細亞貨倉、濟甸貨倉、英、日清貨倉、日、美孚油倉、美、(南石頭分局)太古貨倉、屈臣氏水廠、英、(花地分局)日華洋行、日、以上共三十八間、

物產証劵與按勞分配(一)
—閻錫山在晉新村研究會講話—

去年冬、閻錫山倡行物產証劵後、海內留心是項問題者、羣相質証、惟多以全豹未窺、引以爲憾、茲將閻氏前在晉新村制度研究會所講「物產証劵與按勞分配」之講話、輯錄如次、以資參考、

今日開會、是爲研究新村制度、市村爲羣生之基礎組織、亦爲行政上之最小單位、吾人欲改善經濟制度、亦不可不自市村研究始、我早想辦一新村、地已購妥、制度尚未擬就、現下在野身閒、和大家研究一新村制度、以備將來試驗、

現社會之經濟制度應行改善、早爲憂時者所公認；惟欲改善之前、須先知其不善處安在、

現社會之經濟制度、「勞動不以產物爲目的」、「分配不以勞動爲標準」、以致人與人間、羣與羣間之種種罪惡、因之而生、其所以致此之原因有二、一爲「金代值」、一爲「資私有」、「金代值」發生四弊害、「資私有」發生四罪案、茲分述於下、

先說「金代值」之四弊害、「金代值」係以金銀作貨幣、其本身爲自獨立信仰價值之實物、形成「二層物產制」、獨佔貯藏、比限物產、蓋生活需用之物產爲一層、代值之金銀又爲一層、百物皆須先與金銀比其價值、而後始能轉易百物、乃金銀之產生、本身已作其生產費之代價、政府不能無償取得、又因金銀貨幣便於貯藏生息、遂取得獨佔貯藏之地位、人皆重金銀、輕物產、不肯以金銀購買生活夠用以外之物產、因之生產能力受其比限、遂生下列四弊害、

其一爲、違反爲產物而勞動之勞動原則、反成勞動不爲產物、乃爲金銀、人爲生活而生產、爲生產而勞動、故人爲產物而勞動以求生活、始爲正道、乃因金銀代值之貨幣、取得獨佔貯藏之地位、致人之企圖、皆集中於金銀、以金銀爲主、物產爲奴、於此喧賓奪主之下、人皆以金銀爲富、不以物產爲富、人之勞動、非爲物產而勞動、乃爲金銀而勞動、重金輕物之弊害、因之而生、此「金代值」之弊害一、

其二爲、反生產愈多、生活愈裕之生活原則、反成生產愈多、生活愈困、人之生活、需用物產、當然生產愈多、生活應愈優裕、乃以二層物產制一比限物產之故、一遇某種物產過多、爭相求售、價格跌落、換得之金銀自少、至需用已足、人不肯以獨佔貯藏之金銀、購買生活夠用以外之物產、則持剩餘物產之生產者、不能再行銷售、以換金銀、縱對投機者一再貶價、而其換得之金銀、亦不足轉換其他物產、以供需用、生產愈多、剩餘愈甚、生活乃愈困、此『金代價』之弊害二、

或以爲、某種物產換得之金銀所轉換之其他物產、不足以供需用、是因其他物產少之故、非某種物產多所致也、

答之曰、因某物生產少、致使需用物者受困、是生產上之問題、因某物生產多、而使生產者受困、是「金代值」之所致、在「金代值」制度下、某物剩餘、某物勢必滯銷、一物餘、則一物滯銷、一工受困、百物餘、則百物滯銷、百工受困、

其三爲、違反保障人民生活之政治原則、反成限制人民工作、減少人民生活、人民工作、即是生活、無工作即是無生活、政府、欲保障人民充足之生活、須盡量爲人民謀工作、欲盡量爲人民謀工作、須盡量接受人民之工作產物、乃以「金代值」二層物產制」之故、人之工作產物、必須換得代值之金銀、始能轉換其他生活所需之物產、惟代值金銀之產生、本身已作其生產費用之代價、故政府不能無償獲得金銀、以盡量接受人民之工作產物、一遇交易壅塞、物產滯銷、人民即失業、政府爲調劑失業人民起見、不得不減少全般之工作時間、以期增加工作人數。在人民、減少人民之工作、即是減少人民之生活、在國家、減少人民之工作、即是減少國家之物產、不特違反保障人民生活之政治原則、而且違反發達物產之立國原則、此「金代值」之弊害三、

其四爲、違反互通有無之國際貿易原則、反開商戰之路、增兵戰之端、國際貿易、原爲互通有無、乃以代值之金銀、既具獨佔貯藏之特性、又作國際支付之手段、其地位超於百物、得金銀、即可把握經濟命脈、故各國努力增加物產、非正當的全爲供國人之生活之慮、乃不正當的進而爲作經濟侵略他國之具、各國產物無不競先輸出他國、求換入金銀、企圖把握經濟命脈、各國均爭出超、遂開商戰之路、爭之不已、繼之以兵、而增兵戰之端、使國際間失却互助之意義、成爲侵略之事實、羣與羣間之關係、遂成惡化、此「金代值」之弊害四、

再說「資私有」之四罪案、一資私有、係生產資本爲私人所有、無資本而勞動者、不得不依賴他人之資本以生產、若依賴他人之資本以生產、勢不能不「按勞資分配」、分其勞動結果之一部分、以作使用資本之報酬、此種使用資本之報酬、反成剝削分配、因之構成下列四罪案、(未完)

蘇水利建設
導淮工程年底完成
積極疏濬江南河道

(鎮江訊)江蘇省建設廳、對於水利建設、以全力策進、如導淮海塘等各項工程、均爲水利建設之犖犖大者、茲將蘇省水利建設推行之現狀、分誌如後、

導淮工程 年內完成

導淮工程、自首期工程完成後、省廳即積極從事籌備二期工程、並召集有關導淮各縣長來省開會、確定進行步驟、後各縣即從事征工等事宜、嗣因黃水關係、致少數縣份工伕、未能如期到齊、現黃水稍退、沿淮十二縣工伕十六萬人、均已到濟、月可出土一千餘萬方、預計本年內一定可完成全部工程、

江南各河 籌備開工

本年江南寶山等四縣海塘工程、曾一度受暴風之襲擊、堤圍異常危險、自建廳江南水利工程處在該段設工程實施工程以來、頗形順利、現鎮丹漂香草河、經三縣會商決定工伕人數後、大致業經就緒、訂於本月十五日正式開工、其江南各河浚河工程、現已積極籌備、不日亦可開始疏浚云、

墾區移民 開始登記

導淮入海工程處、前爲導淮工程進行之便利起見、特採用裁灣取直之方針、征用民地甚多、並以該地依田爲生地活者佔多、一旦田地爲公征用、則養活無靠、情殊可憫、爰在漣水七套附近、擬開闢一墾殖區、經墾殖設計委員會派員前往實地查勘後、關於開發水利、種植產物、以及土壤性質、均屬合用、其計劃業經決定、現導淮工程處業已辦理墾區移民登記事宜云、

災區堵口 明春完成

江蘇全省水災救濟總會、前曾請全國經濟委員會、從速督促堵塞黃河決口、昨經委會已有復電到省、允予即日籌款、實施堵口工程、約至明春該項工程即可全部完竣、關於蘇北災況、照目前觀察、可不至再行擴大、惟近日風勢頗急、稍有影響、然亦無大妨礙云、

交部審查
私立無線電所
規定審查規則

交通部以私立無線電信傳習所、辦理多未臻完善、見爲澈底審查起見、特規定審查私立無線電傳習所規則、茲錄如下、[illegible]、凡私人或團體設立之短期職業訓練班、造就無線電報務技術人才者、稱爲無線電傳習所、(以後簡稱傳習所)、除遵照教育部公佈之短期職業訓練班暫行辦法辦理外、並須依據本規則之規定審查之、二、傳習所得分設通信及工程兩班、修業期限、通信班至少十個月、工程班至少十五個月、(除去春假暑假寒假以實授課程時間計算)入學資格、通信班須具有初中畢業程度、工程班須具有高中畢業程度、三、傳習所應以左列學科爲必修課目、1.電學概要、(包括磁電直流電交流電)、2.無線電學、(包括電報電話)、3.電信法規、(包括國際電信公約及其附屬規則暨交通部現行電政法令)、4.無線電工程學、(工程班主要科)、5.電報收發、(通信班主要科)、(包括人工及自動收發報機公電程式)6.原動機概要、(工程班主要科)、(包括油機蓄電池動機發電機等)、7.打字、(通信班主要科)、8.無線電機裝設及修理、(工程班應較通信班時間增加)、9.世界地理及電報線路、10翻譯電碼、四、傳習所應將前條所定必修課目之授課時間、按學期分配、作成預定總表及其教授材料呈由教育部轉咨交通部查核、必要時交通部得派員視察之、五、傳習所除遵照短期職業訓練班暫行辦法第六條之規定辦理外、並應呈由教育部核轉交通部審查之、審查合格後、由交通部咨請軍政部備案、六、傳習所開始上課及每屆結束時、除遵照短期職業訓練班暫行辦法第八九兩條之規定外、並應呈報交通部備案、七、傳習所學生修業期滿考試及格時、應將成績證明書呈送交通部審查、持有前項證明書之學生交通部於舉行報務員機務員考試時、准其應試、八、依本規則審查之傳習所、交通部認爲成績不良者、得咨請教育部令其改善或撤銷其立案、九、凡未經教育部備案及本部審查之傳習所得因情形咨請教育部飭令查閉之、十、傳習所內所裝設之收發無線電機、須依照交通部學術試驗電台設置規則辦理、十一、本規則自公佈日施行、本規則施行前已經教育部或其附屬機關立案之傳習所、應呈由教育部轉咨交通部補行審查、

最後專電

(路透社上海十三日電)中法當局、今日成立關於由粵至河內飛航線協定、該航線將由中國航空公司承辦、聞該公司將日間在該線試航、以便三個月內成立飛航線、

(十三日南京專電)國府主計處頃函財部、廿四年度各機關所編之第二級概算及預算章程、規定限期、於年度開始前六個月編送該處、以便彙編國家總概算、

(又電)駐華比使館、定十七日至廿四日、假中大舉行比國現代美術展覽會、比使紀佑穆定十五日由平到京主持、

(又電)外交界息、十五日爲菲律濱獨立政府成立盛典、我方將以林主席名義、去電慶賀、並由駐馬尼剌總領鄺宗濂、代表前往參加典禮、

(又電)國民革命軍陣亡將士公墓、一切工程已建築完竣、定二十日舉行落成公祭典禮、籌備處十三日開聯席會議、討論一切籌典禮事宜、

(又電)僑委會、十三日收到日本神阪中華會館、滙來賑款兩起、共六三六二元五角、已送賑委會放賑、

(又電)中央農業實驗所、准地政學院借派該所總技師沈宗瀚、技正孫蓀藏尹考察川滇黔土地、沈等已出發考察、

(十三日北平專電)日武官高橋、十三日語記者、松井大將廿三日晚可來平、留二三日即赴津一行、部要員在津、僅彼此交換意見、幷無會議形式、

(又電)三十二軍駐平津部隊、因肅清冀省匪患、奉令調滬駐保定以南、現已開始移動、遺防由廿九軍接替、

(又電)十五日爲比國慶紀念、平比使館、以比后新喪、決屆時停止慶祝、

(十二日長沙電)一路總部十一日通報、據樊指揮官崧甫電稱、僞政委夏曦、確在宣途被我軍炸斃、赤匪內部彈糧缺乏、極形渙散、

(十三日上海電)揚子江水利委會、擬在常熟境白茆河、建築鋼骨混凝土閘一座、長四十四公尺、分五口興築、已繪就圖樣、開始招商、定十八日在會開票、

(又電)十三日各銀行、對貸款委會推行商業免票據辦法、多數已函復銀行公會表示贊同、該會俟彙齊開會決定後、即可函復貸款會、

(又電)歐亞航公司、擬派員赴德實習、計何守榮、陳鳳岐、容觀敬、王擎岱四人、學習飛行術駕世徑學林料製造、楊宜藩、章炎唐、學機械、護照已領到、定下月初啓程、

穀米市昨起大變化

香港商人突來本市搶購　但求有貨買不問價貴賤

沙基米銷去三萬餘包東欄穀半粒無存

沙基米市、因近日經濟界、極形混沌、早料其將有重大變化、查昨日市情、果起二十年來所未見之反常現象、其最要者、則爲香港米商突然來廣州採辦土米、且其進貨之力極強、出價亦特高、無論賣方索價若干、即不假思索、立時照價還足成交、而貨式亦不甚研究、但求有貨可買、便算了事、市塲中人無不愕然、因此市價遂大漲、然港客不問其起價若干、依然出高價繼續搜羅、於是米價一漲再漲、一日之內、起價數次、在上午每担米起二三毫、午後起至四五毫、下午乃起至七八毫、以高價爭辦之結果、被其買去萬餘包、但同時北省客帮亦急於辦米北運應市、本市各米號、以及四鄉之水客、亦需米甚殷、繼起競買、一時香港客山東客本市街客四鄉水客互相角逐於沙基米市中、其情形之熱鬧、還價之豪爽、去貨之巨大、皆爲二十年來所未睹、結果是日共沽出白米約二萬餘包、朴米米糠等約萬包、合共三萬餘包、沙基所存之米、是日已沽去百分之九十左右、其所以未沽去者、則均爲賣客存下之貨、須聽候貨主之意、方能出賣者、否則亦併爲買客搜羅以去也、沙基既如此暢市、東欄穀市亦隨之繁榮、開市後買客潮湧而至、各人俱求有穀可買、不惜貨之美惡、對於價格亦絕不計較、開盆便買、未幾欄上所有上中下穀、竟被買至粒穀無存、其價比上日有漲二三毫者、有漲四五毫者、殊不一致、總之是日情形之特異、即之老於穀米市之商人、亦稱爲向所未見、至其形成此特殊現象之原因、據記者向各方面調查所得、約有四點、(一)因香港洋米價狂漲之影響、查昨日香港米價起至失常、如安南白粘米、每担竟起價一元七八毫至二元、(港銀計)其餘亦無不暴起至四分之一以外、因而直接影響本市、(二)洋米暴起、由廣州辦土米赴港轉賣、尚有利可圖、香港客乃以迅雷不及掩耳手段、來廣州搶辦、(三)北省米價現亦高漲、乃急在本省採辦、(四)沙基米市日前停頓數日、本市各米店存米之量減少、急於買入補允、即各鄉水客亦同此感想、基此種種、乃成此現象、據米業中人推測、市勢尚有再進之可能、至米價起後、對於一般人之生活、就現時言、似尚無何等嚴重之影響、蓋米價漲後、仍未超過三年前之高紀錄、惟農人則頗獲相當之利益、直接影響於農村經濟甚大云、

冬貨未見起色

市面物價已平復

財廳自頒佈通貨管理辦法後、本市物價、曾一度高漲、各物均停止開盆、比未頒佈前、各漲百分之二十至二十五、良以市民對於辦法多有懷疑也、查連日以財政當局之解釋、市面漸趨安定、各物多照常開盆、物價亦已漸回復原狀、惟生油一項、則連日來途斷絕、價仍未低、昨市比前約高百分之三十、據各行中人謂、三數日後、漲風當能穩定、又查本市天氣已轉入寒冬時期、就過去觀察、每年屆此時期、各貨物均已上市、銷路亦頗不弱、惟連日市面、各店雖多已上各貨應市、但銷路未見良好、尤以衣服一項、如羊毛衣等商店爲最甚云、

× × × ×

毛筆生意轉佳

外埠定貨甚爲踴躍

毛筆一業、因該品爲日用必需物、故生意極大、尤以對南洋一帶之輸出、占生意全額之半數、年來該業因外僑商業失敗、輸出大爲減少、惟近日一反以前狀態、外埠定貨甚爲踴躍、是以各店號均加工趕貨、以應市場之急需云、

汽車業甚冷淡

受汽油價漲之打擊也

營業汽車、年來生意、以同業落價競爭、加以汽油價昂、掙扎甚感艱辛、幸本年春夏間汽油落價、藉此尚能維持現狀耳、惟邇來汽油受改革幣制之影響、貨價暴漲、目下該業受此打擊、生意極形冷淡云、

× × ×

中央宣佈白銀國有

滬金融界反應良好(續)

銀行與錢業一致擁護新政

金銀錢業　輸送法幣

財政部滬錢字六十一號函中央銀行、令各銀行公會、各錢業公會、各商會、中國銀行、交通銀行、本部直轄各稅收機關、各省財政特派員、財政廳云、「本部本日布告、規定自十一月四日起、以中央中國交通三銀行所發行之鈔票爲法幣、所有完糧納稅、及一切公私欵項之收付、概以法幣爲限、不得行使現金、違者沒收、並規定持有銀幣生銀等銀類者、兌換法幣等語、業經分別布告函令通行在案、惟念我國幅員遼闊、交通又多不便、中中交三行鈔票及其他銀行鈔票、未必各地方均有流通、爲謀各地人民之便利、又能切實奉行布告規定辦法起見、特函(令)中中交三行、及各銀錢行號、迅將法幣輸送各地、使之均足敷用、其一時無法兌換法幣各地方、姑准暫時保持市面原有習慣、迅由各公會各稅收機關、將銀幣生銀等銀類、暫時收換、即以收得之銀幣生銀等銀類、運赴有法幣各地方兌換法幣、以免人民日常使用、稍感不便、中中交三行及各該銀錢公會商會、更須就地方實在情形、妥籌便利人民、及切實奉行法令辦法、隨時商承當地政府辦理、國家法令、原爲利民、凡屬稍有困難、本部無不體念顧及、尚希各本斯旨、切實辦理具報、此致(令)、

三行負責　穩定外匯

財政部爲穩定外匯、分別函令中央銀行中國銀行交通銀行等云、「本月四日本部布告規定新法六項、業經函達(令行)在案、關於穩定外滙價格、應由三行負責、希即依照第六項規定要旨、隨時妥察市面情勢、協應機宜、勿任發生軌外變動、是所至盼(是爲至要)此致(令)

準備管會　首次會議

發行準備管理委員會、四日午後五時、在中央銀行三樓開第一次會議、出席委員宋子文、張公權、李覺、李漢章、胡筠、唐壽民、陳光甫、宋子良、秦潤卿、向宗鼐、錢新之、徐新六、李銘、杜月笙、葉琢堂、俞佐廷、王曉籟、徐堪等十九人由孔部長以中行總裁資格爲主席、開會如儀後、首由孔主席致開會詞、略謂「今日爲本會成立第一次會議、本會使命、與中國財政經濟關係甚鉅、關於改革辦法、已詳佈告宣言、諸君諒已知悉、無待申說、但凡事必須有良好基礎、漸謀發揚光大、今後如何鞏固法幣信用、穩定外匯、振興工商、復興經濟、皆有待于本會之努力、政府之組織本會、即由于此、諸位皆國內金融界袖領、故特聘充本會委員、負此使命、幸望大家各盡所能、共策進行、以完成福國利民之大計云云、旋按照章程第四條、互推宋子文、胡筆江、陳光甫、錢新之、李覺爲常務委員、並因部頒章程第九條規定、由會擬訂該會辦事規則、經推定宋漢章、張公權、唐壽民、徐新六、李銘、李覺、徐堪爲起草委員、由徐委員堪召集、旋即散會、(完)

金融簡報

今日早市港紙衆盤加水五九五、港單加水五九五、期貨加水五九七、門市入五九二、出六○二、花旗紙加水三五五○、西貢紙加水一九七○、坡紙加水一六一○、荷蘭紙加水二○七○、呂宋紙加水一二六○、暹羅紙加水一○四○、佛郎紙值二九七、金鎊紙值一四二、十足金葉入一一八換、出一一二八換、八九金每枚值一五二元三、二一金每枚值三六元五、中央光洋加水三九○、中鈔加水三五○元

今年首六個月

中馬貿易價值之統計

國貨運馬價值多比去年減少　尤以土布化學品紡織品爲甚

駐吉隆坡領事、日昨發表今年上半年中國與馬來亞貿易價值統計、茲錄之如下、

國貨運銷馬來亞之價值表

(品別)	(今年首六個月)	(比較去年同期)
鮮蛋	六九·二五二元	減五七六元
蛋及蛋產品	三六·七七○元	減五·四九九元
製造肉	八五·一四二元	增二八·八二五元
猪油	八六·三四九元	增一○·五○三元
魚介海產品	二六·九四八元	減一二·○九六元
黃豆	九九六元	減一·九一四元
豆及豌豆	四四·七七五元	減九九·六六二元
什粮及什粮粉	二六·五三七元	增五·四三一元
荳餅	一四·二二五元	減六三·一七二元
下餅及什粮製品	一九·九一五元	減一四·六六二元
菓品	六一一·一○○元	增一二一·○四八元
藥材及香料	九一·六二八元	減一○·八八八元
花生油	七五·一○五元	減六九·二九三元
綠茶	一三二·八○一元	增三三·三六二元
紙煙	三四·○六○元	減二一·七八七元
莽草	四九·七一六元	減九·三五二元
粉絲通心粉	八九·六九九元	減四·九四一元
蔬菜及植物產品	七一五·九○二元	減八五·四八二元
煤	七·八六四元	減五·五○二元
紙	七○一·六○一元	增五八·○六一元
抽紗品桃花品	七三·一七四元	增二四·三三三元
絲綉花品	八三·九五九元	減九·一五二元
花邊衣飾	一○·一五二元	減一○·八六八元
粗細斜紋布	二九·二七○元	減一四·一二二元
巾布粗布	三五·九一四元	減一六·六八五元
土布	二六九·九三一元	減三○○·八五七元
純蠶絲綢緞	三一九·二九一元	增二三·七二九元
純人造絲綢緞	九七·九八八元	減七八·四○元
繭綢	一六·一八○元	減·一八○元
紡織品及衣着零件	五八九·八○三元	減一五二·八一六元
金屬及金屬製品	一○七·一四二元	增三二·二○九元
磁器	五九·九九○元	減五九·九七三元
泥土砂石及其製品	二九·七九五元	減九·一六一元
化學品及化學產品	一六六·八三一元	減二四九·九二三元
蓆及地蓆	三四·一○五元	減四一·○一○元
其他物品	一·二五七·四二五元	減七九·三八四元

馬來亞運銷中國之貨物價值表

(品別)	(今年首六個月)(金單位)	(比較去年同期)(金單位)
錫錠塊	五七·二三○	減六五·一四八
海參	一五○·○五四	減一四·八三六
蝦乾蝦米	四八·九三二	增一八·八八二
魚介海產品	一一九·四五一	增一八·三三三
葷食日用什貨	六六·四六九	減一七·四○八
米穀	四·二四六	減三五·五三八
什貨及什粮粉	二六·二○九	增·六四六
菓	三六二·七四六	增三三七·一七七
藥材及香料	五○○·○三○	增二五四·六九七
藥品	四八·五六四	增八·九九五
染料顏色	一三三·七四五	增四一·五一二
椰仔油	二○○·七九二	減一一三·○一九
油膠臘	三一·九二四	增二·四九七
鞋底皮	一八·六一八	減一四·五六四
重木材	一九○·一三八	減七二·九五六
軽木材	·八○三	增·九八
鐵路枕木	一八·七七六	增二·八九
柚木	五二·二七三	減六五·三三一
檀香	六七·一四五	增一四·七六九
其他木材	二八·三三六	增二·一○五
藤	三七三·九四五	減二·八六二
橡皮靴鞋	一·九○四	減一六·八四一
橡皮車輪胎	·二五五	減四·二七五
橡皮樹膠及其製品	七三二·七二六	減二·○七四
其他物品	二二·零二一	減六九·六八一

以上運華貨物、均以海關金單位計算、每一海關金單位、折合舊國幣一元九角七分八厘、根據前表、國貨運銷馬來亞之價值表、各項多數減少、尤以土布減少三十萬有奇、化學品及化學產品減少二十四萬九千餘元、紡織品及衣着零件減少十五萬餘元、

▲不論你患何種咳嗽，都噲弄至咳血肺癆的，倘使你在初咳的時候，速服「必達治咳水」當然不噲有這種險象·▲如果你因患咳血而至喪了你的生命，你勿以爲「命該如此」，實在因你不服「必達治咳水」，放棄你自救的責任吧·

必達治咳水，安全可靠，奏效靈速。經得多數大醫師贊揚採用，又在各埠設免費贈飲處多所。治癒患咳者十餘萬人。

醫師介紹

香港嘉齡大藥房出品之『必達治咳水』對於傷風。感冒。哮喘。新久咳嗽。各種呼吸器病。均能奏效。經呈衛生局化驗准予註冊。行世以來。極爲患者所樂用。現由本市欒欄路七十號多齡行總經理。本醫師等。試用有素。特爲公開介紹。

任頌勳　任警魂　司徒明　薛挺華　徐日新　吳順天　李卓才　許啟良
黎啟康　蕭中　于少儒　朱兆槐　余仲益　伍倫光　黃鴻恩
黎鐸　古月英　張惠臣　馮小樸　張鑑傳　許永樂　李可賢　何靜華
于會傑　陸如磋　袁先偉　曹慧儀　李蘭芬　朱廣陶　鍾子晉　黃恩榮
梁泮生　黃慰民　袁岱雲　黃磐棟　陳宗燊　王懷樂　馮啟瑲　馬拜冕
陳安良　歐陽慧聰

小兒快活汁

小兒不拘年齡大小。無論有病無病。一經服用『小兒快活汁』不獨可使一切疾病立刻消除。且能於一星期後。漸增肥壯。妙在味甜悅口。多服無碍。尤爲其他兒科藥類所不及。每瓶銀四毫

(廣州贈飲處)
欒欄路七十號多齡行
電話壹四八七三
高第中一零八號英京號
(大瓶壹元)(細瓶六毫)

神經疼痛如何制止

神經疼痛人所難免從前患者非忍受痛苦任其自行消散即使用有名無實貴重藥品現在則兩俱不須矣因紐祿豐能速止此痛而價却又公道實爲最新止痛醫學產品一經服用痛楚立輕數分鐘痛即止矣不僅時患神經疼痛者應常備紐祿豐以應不時之需凡欲避免頭痛牙痛耳痛系痛瘋痛經痛或割破灼傷燙傷創傷種種因傷疼痛者俱宜購置以防意外　各藥房均有出售每瓶大洋二角或向上海江西路四五一號韋廉士醫生藥局購備一次購五瓶者大洋一元郵力不取不滿五瓶者每瓶二角郵力另加

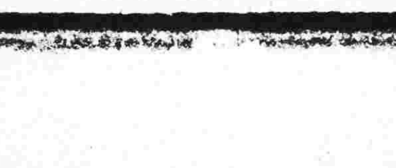

招商投承輪船木船廣告

本塲行將開機製糖關於原料蔗之運輸須用拖帶輪船及載蔗木船甚夥茲定於十一月十六日上午八時在東山沙地廣東建設廳農林局禮堂內當衆開投如有意投承者請於期前到農林局內本塲庶務股取閱章程屆時繳欵押票競投可也

廣州區第一蔗糖營造塲　啟

代郵

吳榮新同志鑒茲因檀香山代表事礎商見字請於三日內來敝處敍談勿延是盼

西關逢源正街五十六號三樓
檀香山總支部駐粵辦事處啟

，每係機器發明，技術改良之期；即一切之社會制度，如勞工組織，互助團體，合作會社等，亦何莫非孵生於金融緊縮之秋？

抑生產者及債務人之期望貨幣貶值，固夫人皆知，毋庸贅言。消費者似不利於物價之高漲；然當今之世，消費者同時係生產者，贏利增加，足以應付其支費之澎漲。至於證券持有人，使用息金，優遊度歲，貨幣之貶值，實係當頭棒喝，勉之以勿長作社會之寄生物也。

要之，物價之應變動，亦猶歲曆之有四季，春華夏熟，秋收冬藏，循環不息，蓋唯是然後生機發展也。世有長春或永寒之國，而能文物昌盛者乎？物價若固定不變，則指數毫無增減，生產過剩，或不足，皆無從而知之，企業家何所遵循？指南針失其作用，航海者豈不迷誤方向，沈溺重洋乎？

實則所謂通貨管理之制度，係以貨幣之不安定，修改物價之不安定，是猶作僞者之『橡皮尺』寬緊隨意，度長則引伸之，量短則收縮之而已。

一九三五年十一月九日草於廣州

從貨幣的發展過程及其本質上批評

閻錫山的物產証券

阿儂

最近由友人送到太原綏靖主任閻錫山所印『物產証券與按勞分配』及『土地村公有大綱』等小册子。細心讀過以後，關於土地村公有大綱，已在本週刊爲文評之矣。繼思物產証券，亦爲經濟改革上一大問題，如經實施，其利害影響，決不小於土地村公有這一問題。特就管見所及，一併加以批評。

茲爲批評起見，先節錄其原文幾段如左。他開始便說：

「現社會之經濟制度，勞動不以產物爲目的，分配不以勞動爲標準，以致人與人間，羣與羣間之種種罪惡，因之而生。其所以致此之原因有二：一爲『金代值』，一爲『資私有』。金代值發生四弊害：……」

『先說金代值之四弊害，金代值係以金銀作貨幣，其本身爲有獨立信仰價值之實物，形成二層物產制，獨佔儲藏，比限物產。蓋生活需用之物產爲一層，代值之金銀又爲一層。百物皆需先與金銀比其價值，而後始能轉易百物。乃金銀之產生，本身已作其生產費之代價，政府不能無償取得。又因金銀貨幣便於儲藏生息，遂取得獨佔儲藏之地位。人皆重金銀，輕物產，不肯以金幣購買生活夠用以外之物產，因之生產能力受其比限，遂生下列四弊害：

其一爲：違反爲產物而勞動之勞動原則，反成勞動不爲產物，乃爲金銀……………

其二爲：違反生產愈多，生活愈優裕之生活原則，反成生產愈多，生活愈困……

其三爲：違反保障人民生活之政治原則，反成限制人民工作，減少人民生活。……

其四爲：違反互通有無之國際貿易原則，反開商戰之路，增兵戰之端。……」

「先說去金代值之貨幣，將易以何者，方具貨幣之效能，而無金代值之弊害。原夫貨幣之產生也，爲代替物物交易之煩。其基本效能，一爲交易媒介，一爲價值尺度。但作此交易媒介，價值尺度之效能不在其本身爲有相當價值之實物，而在賦與法貨資格，使其代表一定之價值。金銀之爲貨幣也，以其自產最相當，携帶便利，不畏仿造等優點，并以其本身具有獨立信仰之價值；惟其本身係有獨立信仰價值之實物，遂形成一層物產制，獨佔儲藏，比限物產，并以其本身價值作交易價值之梗。嗣近世物產繁多，交易複雜，紙幣乃應運而生；紙幣生，則金銀作貨幣之理由已失，只留其擾亂物價，及比限物產，困人民之生活，減社會之富力，助長私貲剝削與國際侵畧，徒爲種種擾害人與人羣之罪物耳。

今若廢除金代值之貨幣，易以物產証券，即可具有貨幣之效能，而無金代值之弊害。蓋物產証券，如同物產之照相片，必須有此物產，始能照此相片，以此照片，即可購物產。證券如同物產之價值收條，直接代表物產之價值，由政府賦與法貨資格，自可具備交易媒介價值尺度等基本效能；且證券本身，並無獨立信仰之價值，當然不以其本身價值，作交易價值之梗，亦不至形成二層物產制，即無因獨佔儲藏，比限物產所生之弊害。……」

以上雖是原文的節錄，然而它的主要精神，可以說已盡於此，關於這個問題，以前批評的人已經很多。但多就其辦法方面，甚至於其施行細則方面，論其可行不可行。鄙見以爲這都是枝節問題，如果根本問題不解決，枝節問題是無從談起的。然則這一問題的要點在那里呢？鄙見以爲應該在正確的理解貨幣發展過程及其本質。質言之，即是要正確的理解貨幣在什麽條件之下產生，在什麽條件之下發展，并在什麽條件之下消滅的全過程。而歸結到物產証券是否可以代替貨幣？物產証券的本身究竟是什麽？它的發生，存在

，也是否需要一定的條件。

我們在估量無論什麽東西的時候，我們都需遵守下列的科學的原則，即：一切東西都是發展的，一切都有其發生，發展，消滅，的過程；一切東西都是互相聯繫的，相對存在的，互爲條件的，一切都有其發生，發展，消滅的條件。

那麽，貨幣這個東西，自然不能例外，貨幣能夠從天上掉下來嗎？貨幣能夠離開社會條件而發生發展嗎？不能，絕對不能。我們在歷史上，明明看見過有不使用貨幣的社會，不，有着不需要（或者說用不着）貨幣的社會。那就是太古的原始社會。在那種社會中，不論是狩獵，牧畜，或粗耕農業，其生產都以各部落的自給自足爲目的，所以生產物完全行着共同的直接的分配，在那里沒有什麽剩餘物拿來交換，也就沒有什麽商品，貨幣這類東西，因爲那時的生產力低下，生產沒有剩餘，事實上不能有交換；因沒有交換，就用不着（或不需要）貨幣這類東西。舉一個例子來說，假定在那種原始社會中，有一個農夫和一個陶工，他們兩個都替自己的部落工作。這一個農夫替自己的部落提供農產品，那一個陶工替自己的部落提供水瓶。然而一方面農夫却也參與水瓶的分配；另一方面陶工却也參與農產品的分配。試問在這種社會關係之下，也可以說是社會條件之下，或經濟組織之下，用得着貨幣嗎？即在那種社會條件之下，不能產生貨幣。

然而社會的生產力是發展的，人類的勞動方法與勞動工具的發達，能夠促進生產力的發展。現在試假定在這里有一個如上所說的農業原始部落，因生產力的發達，能夠以少於以前的勞動，生產比以前較多的農產品。在這個時候，當然就要發生農產品的剩餘，恰好另一個牧畜原始部落，也與那個農業部落一樣，因生產力的進步，有了剩餘的畜牲。那麽，這兩個部落，必然就要互相開始交換其剩餘物。這樣，勞動生產物，就因交換開始變爲商品。然而最初的商品，不過是偶然的產物，因爲最初的交換是偶然實行的，即那時的生產并不是爲交換而生產，即不是同現在的商品社會一樣，爲出賣生產物而生產。可是到了部落越益擴大，部落間的接觸愈益頻繁，交換也就愈益成爲經常的了，而生產也就變成以交換爲目的的生產了。不過最初的交換，還祇行於部落與部落間，即團體與團體間，漸漸乃行於個人與個人間。及交換在個人間都頻繁的時候，社會關係就要引起特殊的變化，即那時社會所生產的生產物，便不以生產物的資格直接分配於各個人之間，而是以商品的資格，即經過交換，間接分配於各個人之間。這種社會，也就變成交換社會或商品社會了。如以前舉一個農夫或陶工爲例。他們在這個新成立的商品社會中，雖然也是一個替自己的社會提供農產品，一個替自己的社會提供水瓶。但他們參加農產品與水瓶的分配，農產品與水瓶却不是以單純生產物的資格直接分配的；而是以商品的資格，經過交換間接分配的。即農夫要把農產品當做商品向陶工交換水瓶，陶工也要把水瓶當做商品交換農產品，這就是所謂物物交換，這種物物交換，因爲交換日益發達，是要遇着種種困難的。例如農夫要把他的農產品去換水瓶，恰遇陶工不要他的農產品，陶工要把他的水瓶去換衣服，又恰遇裁縫不要他的水瓶。如此推論下去，困難可至無窮，而交換就不能實現。但在一切事變的發展上，問題是和它的解決的手段同時發生出來的。交換社會既發生了困難，同時就發生了解決這個困難的手段。解決交換之困難的手段，便是交換的媒介物，也可以說是交換的等價物。這個交換的媒介物或交換的等價物，就叫做貨幣。它像一面鏡子把包含在各個商品裏面的價值都照映出來，而使它們能互相作量的比較，互相交換，即它自己把它作爲各個商品的一等價物一而媒介着各個商品的交換，也就是教無論何人手裡只要有了它，就對於無論何物都可以行交換，不像農產品與水瓶一樣，只在某種特定的範圍內，才能實行交換。就是說農產品與小瓶的需要，是限於特定的人，而貨幣的需要，則是普及於一般的人。那麽，交換經過發展的幾個時期以後，就達到它最後的形態，例如在第一期的交換是：

1 斗米＝50斤鐵

第二期則是：

1 斗米＝{50斤鐵、2丈棉布、10斤茶、其它}

第三期則是

{50斤鐵、2丈棉布、10斤茶、其它}＝1 斗米

最後便是

{1斗米、50斤鐵、2丈棉布、10斤茶、其它}＝1 錢金子

在交換發展的第一期，是一斗米祇能與五十斤鐵交換，在第二期雖然一斗米可以同許多東西交換了，但一斗米并不是等價物，即沒有取得等價物的資格。到第三期則不同了，即一斗米是五十斤鐵，二丈棉布，十斤茶，及其他一切東西的等價物了。在這里，雖然是一斗米，然而它已具有了貨幣的性質。最後，金銀成爲等價物而出現，才完成了貨幣的形態。（未完）

大東書局仿南宋體精印．新式標點

唐宋八大家全集

特售預約

請以最低廉之代價。購取最完整之名刊

較原刻本便宜十倍。較石印本便宜四倍

排印精美（全部南宋字印、挺秀比衆不同）、售價低廉（庋藏精讀、餽贈親友、惠而不費）

收輯完備（有多種佚本、爲坊間所不易覓到）、校勘謹細（用三種善本合校、絕無舛誤脫漏）

樣本承索即奉

合購平裝本全部減收五元六角郵費外加。精裝每册外加二角。全部合購免費姓名燙金。已購唐宋明清四大政治家全集者，祇須再購七種（平裝五元精裝七元五角）即成全璧。

書名	冊數定價	預約價目	郵寄費精裝
韓昌黎全集	平裝三十二冊 二元八角	預約祇收四角	郵費一角八分 精裝外加二角
柳柳州全集	平裝十二冊 三元六角	預約祇收五角	郵費一角八分 精裝外加二角
歐陽永叔全集	平裝二十冊 定價八元	預約一元二角	郵費四角 精裝外加六角
蘇老泉全集	平裝六冊 一元六角	預約祇收二角	郵費一角五分 精裝外加二角
蘇東坡全集	十六冊 十二元	預約一元八角	郵費五角 精裝外加八角
蘇子由全集	平裝八冊 定價六元	預約祇收九角	郵費二角五分 精裝外加四角
曾南豐全集	平裝三冊 二元八角	預約祇收四角	郵費一角八分 精裝外加二角
王安石全集	平裝八冊 定價六元	預約祇收八角	郵費二角五分 精裝外加四角

預約期十一月底截止（外埠寬放半月）

出書期十一月底起每半月一次

預約處 廣州財廳前 大東書局

環球書局

廣州惠愛東路永漢公園對面

百家批註 新式標點 大字綱鑑易知錄

精裝分上下兩巨册

平裝共分十六册

平裝每部特價毫洋壹元六角

精裝每部特價毫洋壹元九角五分

北大參茸行

專賣靚參茸

●新上市黃毛鹿茸壯嫩非常●巨擘人參王全市希罕

決不將貨就價 誓不提價自欺 總求實際 包退包換

北大參茸行不二價

總行中國廣州市光復南路門牌第二號

PAK TAI DRUG STORE

GINSENG & DEERS' HORNS DEALERS

2. KWONG FOOK ROAD SOUTH

CANTON, CHINA

宏興藥房滬行

懸獎徵求 兒童健康照片比賽

贊助兒童年，提倡兒童健康幸福！

府上有兒童麼？請各位家長注意他們的健康幸福，趕快買些鷓鴣菜給他們吃，吃了壯健活潑，又可參加比賽。

請有徵求兒童健康照片比賽章程函索即寄

取章程處

上海南京路．宏興藥房

廣州一德路．宏興藥房

香港莊士敦道．公正藥行

政治經濟週刊

梁明致主編

第七期目錄　廿四年十一月十四日

通貨管理淺說……賴國高

從貨幣的發展過程及其本質上批評閻錫山的物產證券……阿儂

一、本刊每星期四日出版。

二、本刊通訊處：民國日報編輯部。（須書明梁明致先生收）

三、本刊除特約稿件外，歡迎各方投稿，登載後，稿費從優。

四、來稿須繕寫清楚，登載與否，概不退還。

五、來稿每篇以八千字以下者為佳。

通貨管理淺說

賴國高

I 概略

近世之通貨管理學說，始倡於美之Irving Fisher及英之J.M.Keynes兩氏。茲舉崖略，析述如左：

（1） Fisher之學說——貨物元

Fisher謂貨幣乃價值之公量，故物品之價值，以貨幣表現之；而貨幣之價值，亦由物品而宣露。是貨幣之物品價值，即貨幣之購買力。在現制度下，貨幣購買力，隨所換得商品數量之多寡而為漲落，此無他，貨幣重量不變故也。若貨幣之重量能變動，則其購買力可以不改，隨時可換得同量之物品。譬如金元，其購買力跌落，則添加金量，含金增多，則其購買力自然可以復原。如其購買力高漲，則抽減金量，至足以消殺高漲之程度為止；如是，金元購買力安定，可隨時換得同量之物品。顧此金元非等於若干重之金圜，卻係等於若干種貨物之和合，是曰貨物元(Goods dollar)。

貨物元非必為硬幣，當以紙幣代表之，公共權力隨時斟酌情形，增減其含金量，人民持券向中央銀行兌現，中行即按當時規定之金元重量，兌給生金。抑Fisher更進而主張：在貨物元制度之下，代表的紙幣祇可隨時換取同量之貨物。而為獲得民衆信用計，氏提議採行與自由鑄造相彷彿之方法，即人民存金中央銀行，該行予以紙幣，准其無限制存貯；若人民持券到來，該行即予以生金，無限制的贖回。十足兌現，信用堅固，紙幣自能通行無碍。

（2）Keynes之學說——通貨管理

Keynes主張統制貨幣，稱物價實為若干明確的原因所支配，此原因中，除貨幣的需要總額，係依公衆及實業界當時之心理及習慣而決定外，通貨流通總額及銀行存款準備金兩要素，均可由中央銀行支配管理。若中行採取有計劃的行動，則能直接調節通貨流通額及銀行準備金，即間接統制消費總額。

Keynes之實施辦法為：

1.貼現率之升降　中央銀行應運用貼現政策，以統制通貨的需求，信用過分膨脹之時，即提高貼現率，收縮貸放，以抑止投機，減少對外債務之清算，防止現金之流出，吸引外國資金，使物價下落，輸出增加，而市場得臻安定之域。當金融緊急，發生恐怖之際，則減低貼現率，以廣應普通銀行之再貼現，救濟市面之籌碼不足。

2.證券之買賣　中央銀行應買賣有價證券，藉以調節金融之緩急。市面通貨壅塞，則拋售證券，以吸收資金，限制短期信用。反之，若銀根短縮，物價趨跌，中行即應收買證券，發放籌碼，藉以圓滑懋遷，交易繁盛，則市面資金之流通轉速。故有價證券之買賣，實足以調劑金融之緩急也。

3.生金之買賣　Keynes主張在可能之範圍內，應保持對外滙兌之安定。中央銀行宜規定在一定之價格，買進及賣出生金，則金價自然安定於所定價格，對外滙兌亦可順應該價格而安定矣。

II 條件

通貨管理政策之成功與否，有三大先決條件。試分別畧述於下：

（1）兌現的通貨　Fisher之貨物元，以能隨時換取同量之貨物為目的。Keynes亦主張通貨兌換生金。是在管理制度之下，通貨必須為兌現的。一國法幣若不能求兌金時，不能掉換，則物價昂貴，而投機勃興；公共財政，亦將收支不相平衡。

（2）堅強的中央銀行　在通貨管理制度之下，中央銀行負責運用貼現政策，買賣生金及證券，藉以左右金融市場。故信用組織，必須完備；發鈔制度，更應集中統一；普通銀行尤宜服從中央銀行關於通貨緊縮或膨脹所規定應行之辦法。否則，各自為謀，濫發鈔票，馴至互相傾軋，必至兩敗俱傷，破壞信用組織，紊亂金融制度，害莫大焉！

（3）精確的統計　通貨之管理，係根據多方之報告說明，通貨流通數若干？需要額幾何？準備金之多寡，幣量之輕重，以及國民經濟之盈虛消長，均須有澈底的認識，統籌全局，策劃經營，然後可卜成功。然若報告虛浮，說明假偽，則計算不能準確，與事實不相符合，圓枘而方鑿，吾固知其齟齬而難行矣。

III 批評

通貨管理之理論如此，運用之條件如彼，然則立說正確，果能實施無阻乎？對曰：否。列舉其缺點如左：

（1）前提的批評——貨幣數量說

通貨管理，以貨幣數量說為前提。蓋謂貨幣價值比例其數量之增加而下落，下落則物價騰貴，比例其數量之減少而騰貴，騰貴則物價下落。故苟能統制貨幣的流通額，直接調節金融之供求，即間接穩定貨物價格矣。

實則物價之漲落，不盡由於貨幣之多寡，尚有其他之原因在焉。投機操縱之緩急，羣衆心理之弛張，消費者資金之大小等等要素，均足使市價受莫大之影響也。（參攷A. Aftalion氏之貨幣物價及滙兌一書）

（2）方法的批評——統計

通貨管理建基於統計之上。顧統計資料未必可靠，統計結果未必正確。即退一步言，資料誠可靠，計算誠正確，然指數祇包含若干物價之均額，大部份貨品尚不計算在內，似此範圍狹隘，豈足以代表全部物價之趨勢乎？且統計數字之所昭示我人者，輒屬過去之見象，或已成之事物；歲月邁進，凡百皆新，過去之資料，未必適用於現在及未來之狀況，而猶據之以為施政之準則，恐不免覆餗敗事。

（3）目標的批評——固定物價

美儒Mckenna氏於內地銀行月刊一九二七年七月號，稱：「歷史昭示我人，除戰爭及宗教虐待外，災禍之產生最大痛苦者，厥為普通物價水平線之激烈變動。此說似為狂妄，實則自貨幣成為文化之主要元素以來，各國中事物之進展俱可為明證也。」誠以物價暴漲暴落，則

1.享有固定收入者如官吏，受年金者，收養老金者，及自由職業界等，均罹物價騰貴之苦，其所得每不易隨生活指數之高漲，而為相當的增加。

2.儲蓄減少。在貨幣貶值之下，一般人均抱與其坐視資金消散烏有，曷若盡行使用之心理，以為猶得及時享樂而無憾也。

3.物價紊亂，則投機熾盛，啓人民僥倖之漸，墜社會樸質之風，遊民日多，正業以廢，是豈公共之福利哉？

基於上述理由，故通貨管理之學者，其目的端在乎固定貨物之價格。物價固定，可期望乎？對曰：唯，苟管理學者祇謀阻止通貨膨脹或緊縮時所發生之暴漲暴落，當然可能。然若意圖絕對的固定物價，一成不變，即由自然原因所發生的季節變動，亦在抑制之列，則立說偏陂，不敢苟同。

夫物價者，經濟界之風雨表也。騰貴乎？即經濟活動增長之時，亦猶陽春嫗煦，萬物化生。如歐戰後物價高漲，激勵生產，復興戰區，不為無功。昔者重農學派堅持「善價」(Bon Prix)之說，視為國民經濟之健康條件，蓋以高價創造富饒也。

至於物價之跌落，亦非社會之禍患。蓋於此，企業家必須採用較優的生產方法或機器，力謀減輕成本，然後始足以圖存獲利。緣是，物價低落之時

中華書局編印

教育部令　推行注音漢字

本局所編短期小學課本之國語讀本卷首列注音符號之教學故照部令最稱適用

依據部頒一年短期小學課程標準編輯

——分科編制——

一年制

短期小學課本

插圖甚多◆便於教學

國語讀本　朱文叔編　全四冊　第一冊已出版　定價六分

●教學法　全四冊　第一冊已出版　定價二角五分

本書分四冊，每三個月用一冊。內容鎔公民、歷史、地理、自然、衛生等教材於一爐，循序漸進，有一貫之系統。選材皆取其在國民生活上最有價值者，且處處自實際生活出發，期增進一般國民日常之生活能力。生字皆取最常用者；每課生字之旁，特加注音。每五課後附一練習，就已習材料，為多方之練習。各冊另編教學法，詳述教學方法及參考資料，供教師之用。

算術課本　陶鴻翔 徐天游 編　全二冊　出齊　定價各四分

●教學法　全二冊　第一冊已出版　定價一角

本書內容，凡國民日常生活上必需之計算技能，大體完備；且極富彈性，俾教學時有伸縮餘地。每授一新方法，先示問題，次及算式、盤式，再產生口訣，使兒童易於理解，且筆算與珠算採用混合編制法，期於教學上可收聯絡之效。各冊另編教學法，詳述教學方法、習題答案及補充習題等，以供教師的參考。

●●●●謹請採用

零購六折發售（每種躉購滿一百冊者照價六折九扣　每種躉購滿三百冊者照價六折八扣　每種躉購滿一千冊者照價六折七扣）

乙364)

廣州永漢北路

廣益書局

廉價部

茲將最近出版新書千餘種　逐週更換　犧牲廉售

標價陳列門市部　歡迎各界翻閱選購

下列各書逐期更換購者注意

治病百法	一冊	定價五元	實價二角
養生秘術	一冊	定價五元	實價二角
家庭衛生	一冊	定價五角	實價二角
婚前衛生	一冊	定價五角	一角五分
婚後衛生	一冊	定價六角	一角八分
男女婚姻衛生寶鑑	一冊	定價一元	實價五角
衛生新書 女醫者	一冊	一元四角	實價七角
最新育兒法	一冊	定價八角	三角二分
各病治療催眠術	一冊	定價八角	二角四分
動物催眠術	一冊	定價八角	二角四分
疾病自療常識	一冊	定價三角	一角二分

萬病自療驗方	一冊	定價七角	二角八分
藥物學大全	一冊	一元四角	實價七角
中國實用藥物學	一冊	定價三角	一角二分
中國藥物新字典	一冊	定價二元	實價一元
中西醫學滙綜	一冊	一元四角	實價七角
中西滙參醫學圖說	四冊	定價一元	實價五角
女科秘訣大全	三冊	定價九角	四角五分
女科指南	一冊	定價三角	實價一角
精裝足本 驗方新編	一冊	定價一元	實價五角
評驗秘本 中西良方大全	一冊	六角五分	三角二分
王潛齋醫書五種	八冊	定價一元	實價五角

歡迎比較選購

備有詳細書目 承索即奉 外埠函購 郵費照書目定價加一

中學生

十一月號　要目

卷頭言（救救中學生——史地教學和史地常識——一位記者的感言——「文明」和「野蠻」）

第六屆全國運動會紀略……賓符

從羅斯東來說到英美日在華的經濟戰（時事瞭望台）……錢亦石

美國西海岸的形勢（太平洋巡禮之五）……金仲華

「戰爭與和平」……茅盾

文章中的會話（文章偶話）……丏尊

馬克吐溫百年紀念……不忍

黃克强及其手跡……佩韋

初冬浴日漫感……豐子愷

什麼是正子……顧均正

蜘蛛的話……法布爾著 秋子譯

中國的茶……仲足

開明書店

上海 南京 北平 廣州 漢口 長沙

C410

半月新書

開明書店

特價七折

第五期新書十一月一日出版

特價十一月十五日截止

〔外埠函購展期半月免收寄費〕

圖書館憑券購買六折

科學的新背景

James Jeans: The New Background of Science

琴斯著　鄔光謨譯　六角

科學的精華是若干定律和理論，是若干證明這些定律和理論的實驗；再進一步講，也祇是研究科學的方法或精神。要從這方面去努力，將來始能有獨創的發明。本書臚列這方面的新智識，以顯豁的文筆敘述，即使不是專門研究科學的讀者，也能發生同樣的興趣和價值。

開明中學講義

這是開明函授學校算學講義的單行本，取材範圍依照部定初中課程標準，雖分訂各冊，但有一貫線索，按步就班，循序漸進，最合失學青年自學自修及在校學生課外自習之用。

劉薰宇 章克標 合編

開明算術講義　八角

開明代數講義　八角

開明幾何講義　八角

總店　上海福州路

分店　南京 北平 廣州 漢口 長沙

C409

教育

中上學校 軍訓內務視察完竣
教廳第五科草擬報告書
軍訓視察員本週又出發

省教育廳前以中上校軍訓內務之整理、關係紀律問題、特於月之八九兩日、令派該廳第五科科長巫琦、前赴各校視察、巫科長奉令、以本市中上學校頗多、乃由該科加派職員三人、會同市教育局第二課長方介持、勳大軍訓主任等六人、分別視察、對於軍訓紀律禮儀與宿舍內部之陳設等、均有嚴密之考核、査巫科長等經於日昨視察完竣、草擬報告書、及成績分數、日間呈送黃廳長麟書、轉呈陳總司令察核、

又聞該廳軍訓視察員何彤等、又定由本週起隨時分往各校視察、藉以督促各校軍訓之實施、

學童慶祝總理誕辰 舉行提燈巡行
燈光燦爛步伐整齊 化裝表演寓有深意

前(十二)日爲總理誕辰、普天同慶、薄海臚歡、市民教館爲舉行盛大之慶祝起見、特於是晚舉行一兒童提燈巡行大會、計參加之公私立中小學校團體約一百餘個、人數三千餘人、六時由中山紀念堂前出發、由市教育局總領隊、全隊又分爲四大隊、各大隊均有樂隊前導、有大隊長領隊、隊內又分廿餘小組、以一校爲一組、各校學生以童軍爲多、制服整齊、步伐一致、或唱歌、或吹口琴、因組織之完密、故沿途秩序極佳、予市民以極優良之印象、各校紙燈、以黨徽總理遺像及飛機爲多、其餘札成魚蝦瓜菓等狀者亦有、特異之作、如二小之校牌、綴以小電燈泡、光華燦爛、極盡美觀、努力附小童軍用火筒、用手高舉、火餘光明、此又燈中之別開生面者、七二小學更有舞龍之舉、兩旁伴以火筒、舞法頗佳、鵬程小學則更用草扎成一小龍、上插線香、小學生舉之奔走舞蹈、甚形活潑、博得觀衆掌聲、新光學校亦有　龍、七十二小之鼓隊、鼓聲巧妙、廿四小之化裝、有勾踐臥薪嘗胆、岳飛精忠報國、楊花搶虎救父、及車允囊螢讀書等、均有深刻意義、散隊時、各隊均能到達終點、沿途救護　亦極週密、將巡行路線分爲三段、各設救護站、由西南、廣東、及強華等救護隊担任、全隊之後、有救護總處救護隊一隊、衞生局、仁愛善堂、及方便醫院護車三架、省民衆教育館亦于是晚七時在該館禮堂舉行慶祝總理誕辰紀念大會、到會民衆數千人、情形異常熱烈、其秩序、(一)齊集、(二)肅立、(三)奏樂、(四)唱黨歌、(五)向黨國旗及總理遺像行三鞠躬禮、(六)主席恭讀總理遺囑、由該館國樂研究會演奏國樂樂聲雄壯、由該館公民部主任黃中經主席、(七)奏慶祝樂、(總理紀念歌)(八)主席演講總理遺教、(九)奏樂、(十)禮成、開始遊藝、計有該館國樂研究會歌舞班學生歌舞、穿中國式短衣褲、布鞋、兩手各持紙扇、舞態翩翩、歌聲清越、和以國樂、頗覺怡神悅目、最後由該館戲劇研究所排演熊佛西氏之洋狀元話劇、各劇員落力拍演、成績甚佳、直至十二時始散會、

最近六年度 我國之留學生
數額五千一百九十二名 費用一千二百卅餘萬元

我國最近六年度、出國留學生之數額已由教部編製統計、茲採錄其概要於下、

(一)十八年年度留學歐洲各國公費生二四人、自費生三三三人、公私費合計三五七人、其中留英四九人、德八六人、法一六五人、比五六人、意一人、美洲方面公費五四人、自費二一八人、公私費合計二七二人、皆係留美者、其他各國公費一一人、自費一〇一七人、公私費合計一〇二八人、其中日本一〇二五人、埃及印度非律濱安南共三人、以上歐美與其他合計一六五七人、

(二)十九年度留學歐洲各國公費生二三人、自費二五八人、公私費合計二八一人、其中留英一六人、德六六人、法一四二人、比四二人、意二人、奧一〇人、丹麥二人、荷蘭一人、美洲美國一五八人、其中公費二四人、自費一三四人、其他各國日本五五〇八、其中公費三四人、自費五五六人、以上歐美與其他合計一〇二九人、

(三)二十年度留學歐洲各國公費生二四人、自費二二二人、公私費合計二四六人、其中留英二五人、德八四人、法一〇六人、比一六人、意一人、瑞典三人、瑞士一人、美洲方面公費生一一人、自費一〇八人、公私合計一一九人、其中美國一一五人、加拿大四人、其他各國公費四人、自費八一人、公私費合計八五人、其中日本八三人、印一人、非一人、以上歐美與其他合計四五〇人、

(四)二十一年度留學歐洲各國公費生二五人、自費生二一六人、公私費合計二四一人、其中留英五六人、德六四人、法一〇八人、比一〇人、奧三人、美洲美國公私費共九九人、加拿大一人、其他各國公費二人、自費二三三人、公私合計二三五人、其中日本二二七人、埃及五人、印一人、非二人、以上歐美與其他合計五七六人、

(五)二十二年度留學歐洲各國公費生四四人、自費一六四人、公私費合計二〇八人、其中留英七五人、德六八人、法四五人、比一四人、意二人、瑞士一人、奧二人、丹一人、美洲公費四九人、自費一三八人、公私費合計一八七人、美一八六人、加拿大一人、其他各國共二二六人、其中公費日本八人、自費日本二一一人、埃及五人、印一人、非一人、以上歐美與其他合計六二一人、

(六)二十三年度留學歐洲各國公費生八二人、自費生一七二人、公私費合計二五四人、其中留英一二一人、德六一人、法四二人、比一六人、意一〇人、瑞士奧丹荷各一人、美洲公費五二人、自費二〇五人、其中美二五四人、加拿大三人、其他各國公費七人、自費三四一人、公私費合計三四八人、其中日本三四七人、非一人、以上歐美與其他合計八五九人、

以上六個年度、總計留歐者一五八七人、美一〇九三人、其他各國二五一二人、歐美與其他統計五一九二人、其中公費四八八人、自費四七〇四人、公費占百分之九點四、自費占百分之九十點六云、(未完)

教部廿四年度 上學期教育播音節目（六）

月日	星期	時	收音機關	講題	講師
十二月廿一日	4	下午四時卅分至五時	中等學校	小學教育	吳研因 教育部科長
仝上 廿二日	5	下午六時卅分至七時	民教館	國語訓練	趙元任 中央研究院歷史語言研究員
仝上 廿三日	6	下午四時卅分至五時	中等學校	小學教育	吳研因 教育部科長
仝上 廿四日	7	下午六時卅分至七時	民教館	國語訓練	趙元任 中央研究院歷史語言研究員
仝上 廿五日	1	下午六時卅分至七時	民教館	國語訓練	趙元任 中央研究院歷史語言研究員
仝上 廿六日	2	下午四時卅分至五時	中等學校	我國科學研究事業之現狀	丁文江 中央研究院總幹事

(未完)

中華民國法學會 將設立廣東分會
擬先成立分會籌備處

首都中華民國法學會、爲發揚民族文化研究法學改進法制起見、擬在各省市設立法學分會、及在國外設立通訊處、以求普遍、業在上海成立分會籌備處一所、月前本省司法界當局、推派代表出席全國司法會議、曾與該會理事商及此事、現擬在本市成立中華民國法學會廣東分會、會址將附設在高等法院或律師公會、最近擬先行成立分會籌備處、以便規劃進行、關於會員資格、(一)國內外大學法政學系或法政專門畢業者、(二)服務于國家機關與法學有關之人員、(三)服務與社會團體與法學有關之人員、(四)對于法學有貢獻者、凡屬中華民國人民、有上列資格之一、由會員三人以上介紹、(發起人爲當然會員)經理事會或分會認可、得爲該會會員、此外法學院二四年級生成績優異、經主任教授証明者、得爲預備會員、并聞該會成立後、將分組研究法律政治經濟及有關法制之社會問題云、

中華醫學會擬設 醫師業務保障會
「西醫」名詞將易爲「新醫」

中華醫學會第三屆年會自閉會後、各省出席會員業已分別離粵、查此次會議決案甚多、其重要者有兩項、(一)關於醫生之保障、擬在各地支會內附設醫師業務保障委員會、而以當地法醫、暨有相當檢驗學識者、爲該會委員、遇有會員及醫生醫人之訴訟、則由該會担任設法輔助之、且擬分請各地法院、關於醫訟案件之發生、須會同當地支會派員檢驗、始得進行判決、(二)西醫傳入中國、僅及百年、向稱西醫、刻已改定名爲新醫、關於此點、日內由中華醫學會滬總會呈請中央衞生處備案後、即行分飭各地分會、督飭當地西醫易名云、

省民教館 改良粵劇徵劇本
定十二月底截稿

廣東省立民衆教育館、爲改良粵劇、發展藝術起見、特舉行徵求歌劇劇本、其辦法如下、(一)本館爲改良粵劇、發展藝術起見、特舉行徵求粵劇劇本、(二)本次徵求、以鑼鼓粵劇、適合於劇團唱演者爲限、(三)徵稿日期、定廿四年十月一日起至十二月底止、交稿處、本館康樂部、(四)應徵粵劇劇本、以含下列各項性質者爲限、(1)含有發揚民族精神性質者、(2)含有關于革命史料性質者、(3)含有發揚固有道德、倡導善良風俗性質者、(4)含有愛國性質者、(5)含有促進文化、改善生活性質者、(6)含有改善舞台藝術性質者、(五)應徵劇本含有下列性質者不錄、(1)舊作劇本、曾經公演者、(2)取材荒誕無稽、或導人迷信者、(3)有挑撥或煽動階級鬥爭之可能性者、(4)對白或唱詞鄙俗穢褻者、(5)對白唱詞深奧、不適用于通俗者、(6)誨盜誨淫、及印象不良、有傷社會道德者、(7)違反三民主義者(8)違背教育方針者、(六)應徵劇本、須將內容劇曲對白謄寫清楚、如屬創作歌譜、須將歌譜譯成羅馬字簡譜、或工尺譜、幷請于稿末註明作者姓名、住址、以備查攷、(七)應徵劇本、經評定之結果、獎給紀念物品、(八)入選劇本、本館得隨時排演、及交特約劇團唱演、并在刊物發表、經著作人之同意、并得發交其他一般劇團表演、凡選取之劇本、本館于必要時、並得酌爲修改、(九)應徵劇本、以創作爲原則、凡摭拾他人材料、概不取錄、(十)凡應徵之劇本、由本館敦聘戲劇專家評閱之、

教育簡訊

□市立各小學前(十二)日舉行總理誕辰紀念、晚間員生又參加提燈會、備極疲勞、特于昨(十三)日放假一天、今(十四)日照常上課、

□番禺八桂中學定本月十六日正午舉行開校廿九週年紀念及成績展覽會、晚間舉行遊藝助慶、昨經柬請各機關團體派員參加、

□市立第八小學校、定於本月十六日(星期六)假座省民教館舉行八週年紀念及第二屆學生畢業典禮、暨學生家庭懇親會、

□上海戲劇家歐陽予倩、洪深、魯史等、在滬組設上海戲劇電影研究所、現以本市爲南中國文化之中心、昨特函聘張錫山爲該所第一屆廣州區招考處主任、代理招考事宜、現已開始招生、(計招男女生各二名免費入學、本月廿五日截止報名)報名處假設本市長堤石公祠道濟時中學、

□香港力行體育社步行團、由港步行抵省後、經已分別參觀各校完畢、已於昨日乘輪返港、

東方中學停辦後
學生須依限到教廳報名 甄別後發給轉學証明書

查本市私立東方初級中學、因辦理不善、業經教育廳限令停辦、已載前報、聞該校迄未遵令將在學各生列冊呈報教廳、致無從轉學、聞教廳爲維持各生學業起見、昨發出布告云、查私立東方初級中學業經停辦、幷經本廳迭令該校將本學期在學各生列冊具報、以憑核定轉學、該校迄未遵辦、現據該校學生陳烱元等呈請核發證明文件、以便轉學等情前來、本廳爲維持該校學生學業起見、應准該校各生逕行來廳報名、以憑查明舉行甄別、合亟佈告、仰該校本學期在學學生、一體知照、限于十一月二十日以前、備具正面半身二寸相兩張、親到本廳第三科報名、聽候定期甄別考試、以憑發給轉學証明書、毋自貽誤、此佈、

儋縣近推廣義教
短期小學已成立四間 最近又奉令增設五校

儋縣政府近因縣屬教育未臻發達、對於義務教育之推廣、甚爲注意、惟該縣地瘠民貧、加以社會不景氣、農村經濟破產、各小學校多靠抽收入口貨稅爲挹注、影响所及、辦理殊屬棘手、該縣縣府爲全盤計劃及斟酌地方實際情形、爲實施張本起見、特迭派縣教育局長及局員一人、督學一人、分赴各區、調查所屬各學校狀況、及辦理社會教育情形、聞該員亦經先後返縣報告、對於各區學校應行注意及改良事項、嚴飭照辦外、並督促指導已完成之小學附設民衆學校、以救濟失學兒童、刻已紛紛成立及佈告招生、對於私塾方面、聞擬根據該縣去年呈准取締私塾辦法、督飭改善、並斟酌鄉之大小、及附近鄉村多少、分別將各私塾改爲聯立初級小學或完全小學、至該縣義務教育已設立短期小學四間外、最近又奉教育廳令、增設五間、聞日間將派員到各區勘定地址、并聞此五間短期小學、擬設於各鄉鎮人口較爲稠密地方、先事推廣、以速收效云、

鶴山縣立鄉師 教育考察團抵省
今日赴各校參觀

鶴山縣立鄉村師範學校學生教育考察團、爲考察廣州師範學校教育情形、特假道中山縣來省、于昨(十三)日午抵達廣州、旋往遊廣州各名勝、準定今日起赴各校參觀云、

做父母教師者不可不備

母親的故事

一書係吾粵小學教育專家崔載陽夫人劉女士編譯、劉女士一生爲兒童教育服務，此譯本，女士取故事體裁，寓教育於遊戲中，生前實驗教育自己的兒女，成效卓著，不幸！本年春季，賫志以歿，此書直不啻劉女士對兒童教育之遺產，故樂爲介紹於當今之有心於兒童教育者。

廣州兒童書局
廣州市永漢北路五十號

標準美人

徐來准期到粵！

貢獻科學幻術

中國文學珍本叢書

第九部提前出書·零售　普及本一角五分　特印本二角

華陽散稿

清史悟岡撰　依弢園初刻本　張靜廬校點

特價八折

已讀西青散記者不可不讀華陽散稿

清金壇悟岡史震林先生所撰「西青散記」久已膾炙人口本叢書已選輯爲第五部。於十月出版。印刷精美。售價低廉。極荷讀者贊許。史氏晚年更撰「華陽散稿」二卷。其文筆之簡練。記事之雋妙。較之「西青散記」蓋已臻爐火純青之候。故曾讀「西青散記」者莫不欲一見其續稿「華陽散稿」一。蓋悟岡先生高尚之志。開淡之趣。清介之操。與乎山水之緣。友朋之樂。皆於此見矣。先生以名進士出爲教授。棲貧食澹。恬退自甘。不慕於榮利。不溺於仕宦。蕭然絕俗。與世無求。與人無求。其爲文亦與其人澹泊而雋永。散稿爲凡記體。每記自起迄。與散記略異。原稿雕版將竣時燬於火。天南遯叟以活字爲重梓於世。然流傳不廣。殊不易得。本書即依蘧遯叟之弢園初印本排印。合之散記。可稱全璧矣。故已讀過「西青散記」者。不可不一讀本書。茲爲力求普遍起見。特將售價極力減低。普及本紙一角五分。特印本紙二角。零購優待八折。

西青散記

本書爲史氏早年時所撰小品文集。凡二百餘記。記仙侶才媛奇士俠客之言行詩詞。天上人間。靡不入之。而尤以雙卿一記感人獨深。纏綿悱惻。令人廻腸盪氣。全書四卷。依嘉慶初本排印。零售普及本二角。特印本四角。優待八折。

有印本樣　歡迎索閱

預約最後二天

上海雜誌公司支店

廣州永漢北路二三九號電話一一七四五五號

金瓶梅詞話

全書五冊一二兩冊已出版每冊三角

輕而易舉的 毛線復新法

用胰子粉洗濯

◇近◇

幾年來，毛線編物在中國也漸漸的流行了；尤其是毛線織的衣服，近來也是日新月異，式樣日新。在這式樣變異不定的情況下，假如年年另做新衣，不但太不經濟，而且存留過多，式樣過時，毛衣也便沒有用處，所以假如我們能把織好的毛衣另外拆開，從新織過，則幼兒的衣服不致俠小，大人的衣服也可以改織新的式樣。不過織過的毛線拆開以後，往往汚舊過甚，而且皺紋很多，原樣另織，自然有損美觀，現在我們介紹一種毛線的復新法，便可避免上述的兩種缺點。喜歡毛線編物的人，何妨試一試！

洗毛線編物的方法，可分為兩種：一種是不拆散毛線，只是把編物洗干淨；另一種是拆散毛線去洗濯的方法，現在先說不拆散毛線編物的洗濯方法。

1 毛線物的洗濯法

◇洗◇

毛線一類的東西，最忌鹼性太強的胰子，最好用胰子粉（Lux），因為胰子粉不傷損毛質。洗法用胰子粉一茶杯，放在洗臉盆裏，然後掐上半盆熱水，使之溶化，以後再加上一茶匙阿摩尼亞水，充分攪拌，等到起白泡沫時，便把要洗的東西放進去，在未放以先，須將洗的東西，用刷子刷過，使塵土落淨，放進後，只能用手上下右左振動，或用手輕輕壓搾，切不可用力揉擦，俟污點洗淨後，拿起來用溫水清洗二四回，直到把鹼氣洗淨為止。最後一次若在溫水中放上二三滴里士林水，那毛線的光澤尤為鮮明。

◇洗◇

完以後，當然要把水分除去；不過除水分的方法，切不可像對於其他的布質一樣，用力搾乾，應用一塊板子斜放着，上面鋪一張毛巾，把洗淨的毛衣包在布巾裏，在上面輕輕壓搾，反復數次，水分便完全搾出。以後也不宜掛在竹竿或繩上，免得樣子變更。在水分搾乾後，把衣服照原來的式樣或鋪在木板上使之晒乾，或用衣掛掛着吹乾均可。

2 毛線的拆散洗濯法

把要拆的衣物放在紙上，然後順着把零碎的部分拆開，再繼續拆袖子，前後身等大的地方。拆完後，把毛線繞成一隻一隻的分開結好，以後便照前法，用胰子粉洗淨，弄乾，便可以從新再織。

◇先◇

以上的洗法只要不是劣質的毛線，那乾燥以後，線的柔軟鬆緊，毫不變更；只要洗濯得法，舊毛線和新的並沒有什麼分別。所以買毛線時最好不要圖便宜，以致用一次後便不能再用。以下再說一說選擇線的標準。

3 選擇毛線的標準

一，一看時發一種討厭的光澤的，不是優良的毛線。

二，柔軟而有彈力的，是品質優良的毛線。

三，過緊的毛線，品質不良，尺寸長處也多半不足，最好的毛線，須寬鬆適度。

稿約

（一）凡關于家庭中之教育，經濟，衛生，烹飪及其他工業，社會上所需要之智識之短篇撰述，皆所歡迎。

（二）來稿須繕明本人姓名，地址，及蓋私章于稿末，如不蓋章作卻酬論。

（三）來稿如非抄襲，一經發刊，月終畧致薄酬。

（四）來稿登載與否，概不發還，請勿付郵資。

（五）來稿封面請書明「民國日報編輯部社會常識欄」收。

美容蜜膏製法

美容蜜膏（或名蛤蜊油）能去皮膚皺裂，是冬天最好的保護皮膚劑。因為價廉效力大，所以以勞苦同胞們都喜歡用。冬天到了，大家不想用此膏嗎？用不着買外國貨，我給大家介紹兩種製造的方法。

一、材料　猪油二百分。鯨蠟（或白蠟）四十分。龍腦三分（研細）。（如欲少製，可按以上比例減少。）

二、用具　玻璃瓶（或蛤殼，或鐵盒），玻璃棒，鍋，

三、作法　猪油與白蠟同用微火溶化調勻，待微温時，加入龍腦，拌勻即可收入瓶內。

第二法

（一）材料　猪油三百分，鯨蠟一百分，安息香二十分，胡瓜汁一百分（要新製的，）

（二）用具　同第一法。

（三）作法　將安息香浸入油內，約使二十四小時後，把鯨蠟溶化加入攪勻，再加胡瓜汁調和，即可收入瓶內。

世界珍聞

▲真正是飛快的修面

電光一線射來　鬑鬑變成濯濯　一掃而光

意國有名谷代魯比者，居於聖邦克拉秀村中，滿面于思，恒以剃刮為苦，最近忽發生被電光一掃而光之怪事，某日雷電交作，谷代魯比倚窗而望，忽覺電光一線，從遠處麥田閃射來，彼即被擊仆地，迨家人聞聲趨視，則見其頸下鬢鬚之鬑鬑者已成牛山之濯濯，而全身一無損傷云。

▲針夾鼻孔讀聖經

若能不覺困苦　便是腦筋異常　試腦新法

美國孔腔（如眼口鼻耳等）科醫學協會近在詩埠開會，幾爾特博士提出一試驗腦筋之新法。法用衣針一枚，夾住鼻孔，同時背誦聖經，倘能字句清晰，不覺困難，雖肉體不安，而思想仍能明快，則此人之腦筋乃是不尋常者。據博士謂，凡牙疼難眼疼等等小痛苦，即能致成憂鬱發狂或腦筋昏亂等病象，蓋腦筋不過是一大塊之肉，倘彼不能接受其應受之血液，則便成病而妨碍其人之思想矣云。

運動後 為什麼要氣喘

關於這一點，我想讀過化學的人，莫不了然於中，不過沒有讀過化學的人很多，而且有些讀過的稍不留意，很容易將這一點忽畧過去，所以我不妨寫一點，給沒有曉得的人看看。

人體內血液有定量的鹼基性，運動的時候，消耗能力特大，那麼血液中的葡萄糖，就很快的養化了，有了這個迅速的養化作用，就發生許多炭酸氣，又因肺部呼吸量有限，有許多炭酸氣就淤積於血液之中，所以這時候的血就呈酸性了，這種酸性血液能影響次神經系統，并且呼吸次數也因為血液中積了許多炭酸氣，而欲多量的輸出，就自然的增加了。

血蛇惡癬救星

獅標　血毒片

那必敵血毒片

此藥行銷各埠十餘年治愈登報恭頌者指不勝屈無論血毒血蛇惡癬見有痕癢紅痴面熱耳紅皮肉浮腫虫行蟻咬毛髮易脫等狀花柳痞疔各種毒症及皮膚瘡癩均掃滅無遺

大瓶七元　小瓶四元

十八甫普威　永漢北老成　太平南良濟　大新公司　先施公司　十七甫仁壽代售　一德路仕永雄醫所發行

得救 腦病 頭痛頭暈善忘

妹染沉重腦病致頭痛頭暈記憶退減工作疲倦失眠耳鳴心跳氣喘憂鬱易怒驚慌懷疑精神錯亂後得受治愈者何君介紹太平北路弍弍壹號狀元坊對面

腦病專家 袁國華大醫師

本積年之經驗用新發明特效藥治愈斷根廉而有徵

袁醫師時間九點至五點星期照常

李有珍敬頌

豐寧路西瓜園　何可醫師

新法　法國　專家　診驗痳瘋　皮膚花柳專科

設備診驗微菌室隨到隨驗有毒無毒一驗清楚

法國戈那勝針射新藥主治各種新久淋濁婦女白帶

特效婦女調經水　每罇弍元八毫　主治閉經婦科

巴黎大學花柳皮膚專科

太平南路卅號里昂大學外科專門

醫師李同仁　女醫李達權

運用德法最新透熱電療超紫人工日光線外科手術電機石英紫外光治療顯微鏡檢驗針射確能把一切由尋花問柳傳染來的新舊梅毒淋毒赤白帶下澈底斷根

婦女經期不調前後肚痛子宮位置不正久不受孕一經治療由女醫師面授秘術保証宜男

心存濟世不論醫費保證斷根負責到底

敬謝外科瘡科專家郭友誠大醫師手術精細去我醜疤還我本來面目

弟不幸頭面部因生瘡遺留疤痕形容醜陋交際上甚感不雅蒙郭大醫師施以手術修補僅五日乃還找本來面目且施術時絕無絲毫痛苦術後行動工作飲食一如常日先生外科手術之獨到確不愧為專門名醫也　郭醫師去年出國考察醫務交郭李醫師代理現已回粵照常親行診療：將臭狐斷根手術補崩缺內消頸癧瘡閉癰瘡痔瘺瘤瘍皮膚暗瘡雜症尿砂淋蠱脹等手術。醫所在一德路室前六二三號

祥隆號朱俊超敬頌

黃慰民　德國醫學博士　歷任國立大學教授

全科醫師專門眼科

本醫所最近設備有優良之德國哈腦太陽燈及電療機各科治療機械方法及特効針射藥品均備統治各科病症醫藥各費手術割症一律從廉收費

門診每日上午八時至下午六時診金壹元

（醫務所）一德西路禁烟局隔鄰四六四號電話壹肆陸肆柒

肺病早期診斷治療專家

唐太平醫師　肺病診療所　結核研究所　啓事

本醫師向承父業專醫肺病已十六載為求集思廣益採長棄短起見特往環球考察經歷歐美諸國（德英法美日奧瑞士等）專門研究肺病診療方法及考察各國肺病院之成績曾在德國柏林醫科大學肺科教授埃士拿EISNER專研醫理又在英國布郎頓胸肺病院BRONPTON實習治肺手術均領証書歸國後增設結核研究所以應檢查細菌及動物試驗并備新式診療儀器照常應診此啓（診療所）下九甫（研究所）光雅里（時間）診症上午九時至一時　X光照肺下午二時以後

太平南路　許修五大醫師

△主治▽　外科割症　婦科白帶　神經衰弱　各期花柳　久不受孕　小腸氣痛　皮膚疥癩　小兒各科　留產　留醫

本所主任許修五大醫師行世已二十年對於外科割症手術久已名著社會見為優待學生工人及各界起見凡到診所治療者一律贈送許醫師手著「診餘漫談」一本是書原價一元內容豐富閱後增廣識見不少到診者祈注意焉

治療所西濠口新亞酒店對面　△電話壹三壹〇四▽

仙草園　頑皮葯精

主治　癬癩瘡癤鱗粒油蛸　凍瘡暗瘡足趾痕爛

各埠葯房均有代售

三大特點

（一）葯力潛透皮裡將病菌撲滅淨盡永無復發之虞其葯力之迅速雖搽後或被揩去仍不失其效力

（二）搽于患處絕無痛苦而痕癢自止

（三）癒後不留瘢痕黑影蓋本品具有溶解色素脫除汚脂的能力也

總經理廣州揚巷永艷色內大興行

專醫難孕婦女

△劉漢貞女醫師（婦科專家）

婦人一切暗病如宮位不正宮口狹窄宮內膜炎花柳白帶經多經少經痛產前產後胎前各症

醫所一德西路球興藥行內　電話一六九八六　增設留醫留產

介紹胃腸病名醫潘拙菴

鄙人患胃病數年頻覺胸膈翳滯噯氣吞酸大便或結或瀉腹中雷鳴不思飲食屢醫不愈後聞下九路潘拙菴醫師專醫胃腸病經驗最多特往求診詎潘醫師出國考察又纏綿數月頃聞回國急往求醫不出十日其病全消潘醫師確有獨得之秘不愧為專門名家特此介紹

惠愛路誠發李光啓

宏興鷓鴣菜

耑治小兒各症　能使小兒肥碩

行址：廣州市一德路　每包壹毫

耳喉鼻專科醫師回國

麥嘯泉醫師去歲出國考察將醫務暫托劉醫師代理現已回粵仍在十八甫西路舊址照常應診（電話一四二五四）

眼耳鼻喉專家張廼棠醫師

△專門▽　眼科內瞳青光手術　喉門核手術　鼻下甲過長手術　中耳膿炎手術

時間每日及星期日上午八點至十二點止

醫務所十三行故衣街七號二樓　電話一〇三二七　衛生局驗証五四號

唐拾義久咳丸

姓名商標　四十餘年經驗良方　專門治咳醫師製

久咳易成癆

多咳則傷肺日久易成癆因癆而致命者不可勝數惟有治癆必愈之藥外國醫藥先進尚無發明現祇有老醫師（唐拾義久咳丸）經驗四十餘年服後有革咳除痰之力間接有防癆保肺之功正本清源舍此莫屬防微杜漸特此忠告有咳諸君速服速服

哮喘可除根

老醫師（唐拾義）以四十餘年經驗發明（哮喘丸）專治痰喘氣促頸肉臟起彎腰俯伏目瞪口呆難以言語喘甚之時汗流如雨面色或赤或藍痰色膠白起泡循至寢食俱廢辛苦通宵坐而待旦一服此丸立刻安舒且能除根免發誠治喘之良藥也

廣州下九路唐拾義藥廠發行

程萬里

白濁丸　白毒花柳骨痛痔瘡癧疽瘰癧瘡科　雜症門診一元

此券剪同診例免

醫藥局在廣州西關扶日西路門牌十八號

老醫生程萬里啓

德國柏林大學醫學博士（十三甫馬路弍七號）（電話壹六九壹三號）

前任本市國立中山大學教授

花柳皮膚主任馮聲普

△門診壹圓△留醫弍圓　各種注射由弍圓至陸圓

一切物理化學血清生物檢驗治療均備

德國最新痳瘋檢驗法（星期日照常）

法國醫學花柳專科　何棣華大醫師

專門診驗治療　花柳淋梅毒皮膚

◎太平南路新亞酒店隔鄰◎

設備梅毒華士文反應顯微鏡檢驗男女一切花柳白濁硬疳軟疳疔瘡骨痛橫痃芒菓血淋腎囊腫痛皮膚血毒癬疹淨症之發生或單發併發新舊患痕症證象複雜宜即檢驗清楚合併療方克速愈根治

診驗免費・各種針射由二元至五元

（衛生局核驗証四十三號）電話一五九九六

大同醫院

院址西瓜園　電話一〇五〇〇

花園式私家醫院，房舍一律向東朝南，光線充足，空氣新鮮，設備完美，誠養病治療之絕好場所也！

院長譚大同

英國痔科　戴翰芬醫學博士

英國愛丁堡大學內外科醫學倫敦痔漏病專科醫學院病理學教授

師前任珠江頤養院肛科主任光華醫學院前教授留醫所廣州惠愛西路將軍前聘有香港那打素看護兩位助理以便女界診治

診例

一普通科　初診三元　覆診二元

一肛科　初診五元　覆診二元

一內肛科　初診考察病源頗費時間

余自强醫師

城隍廟右　無痛手術

手術無痛苦　成績請參觀　費用收十元

解除泌尿器障碍　發育不全

何利田大醫師

✿花柳皮膚專科✿

專醫花柳

定購白濁白帶針藥　能斷新舊濁帶之根

無論新久頑固白濁膀胱子宮炎症睪丸腫大白濁一二十年老白濁均能迅速醫愈

愈後並用放大二千倍顯微鏡檢驗證明

地址：惠愛東路貳壹陸號二樓華陀醫社

開口就說：

「觀音兵死了沒有？」

「沒有！不是仍然一樣」！他詫異我似地大聲地答了。

但我以為他的答話才可詫異，像觀音兵那樣的一個人，實在早就應該死了的！

于是我想起觀音兵的為人。

他姓何，也有眞的名字，不過沒有人用正當的名字叫他的，都叫他做「觀音兵」。

他所以給人叫做觀音兵，就因為他專一供給女人驅使。——「觀音的兵，可想而知！女人固然佔了人類的大部份，也是家庭裏親切的人，像母親妻子女兒，但女人在他，却是一切。和人家談話，也許有些是合他聚精會神的，但一談到嫖娼，吊膀子，某人的老婆，這一定使他靈魂都出了竅。有一次，當我向他說到某友人的老婆叫我做「表少爺」，親熱得令我不知所云；他居然由「親熱」兩字聯想到吊膀子，——總之這念頭莫名其妙地在他的腦子裡轉了幾轉，他會想到說：

「那末你就向她進攻好了！」

我感到人格的侮辱，討厭地回答：

「人家的老婆，怎麼可以隨便亂說！」

「有什麼要緊，那是人生需要的。」

他笑了，笑是他常有的事，但這次的笑由衷地自然。

他的確為了女人就可以不顧一切。有一回，他沒有錢花了，忽然想起他的父親的話：倘若他是娶老婆，就可以給他錢。

他馬上去找他的一個朋友，那人是個無賴之流，有一個吊膀子吊了回來的妻子，於是他向這人說出了這個生財的辦法：把他的老婆暫時借給他，帶回鄉去，冒認就是他的，向他的父親騙得了錢，那無賴就可以拿一點回扣。

對方心動了。然而說不定他從此據為已有，於是訂定條件：在他的生育地方上畫一個記號，回來廣州時絲毫不損；並且，借的時日祇限三天。

他什麼都應允，於是照議寫了「信義交友」四個字，再蓋了一個私章；那賴無種對于老婆是有無上威力的，向她說了一通，便命令她跟他走——也許這女人也巳愛上這掛名的丈夫了。

果然，三天後他們就回到廣州來了，他們居然敢回到那無賴的家裏去，他自然將所得的財物分一份出來，對方並不爭論就算了；但，「信義交友」四個字呢？逼得他沒有辦法，先前雖糊塗抵賴，現在就不能不拿回出來看了。——那四個字和一個私章都不見了。

對方馬上跑到廚房去找菜刀。

過後，他還以此引為驕傲，據說：那人一連斬了他七刀都斬他不到。而且，那女人在兩天後就跑到他那裏去了。

這樣，他們就做了夫妻。在他騙得來的錢巳經用完，還帶了她回鄉裏去。

然而天不做美，這女人很快就死了。她很瘦，所以死的原因就是癆病。在她將死之時，有了一個怪癖：揹了她兩邊走，她的痛苦就舒服點！於是，他成天把她揹在背上，在廳裏兩頭蹓着。天天這樣，一直到她死了為止。他倒會忠實於愛的！

那女人死後，他又到廣州來了。當然，少了老婆，城市更覺是他的生命。

他的故鄉是沙灣，沙灣以前是出產財主的地方，廣東有一句俗諺：「沙灣『何』，有子不憂沒有老婆」，然而近來那些舊財主多巳破落了，他的家，當然也不能例外。他來到廣州，也就不特是要找快樂，也是找錢的原故。他並不是怎樣下流的人，一曾受中等教育，」可以教教書，我們的一個朋友，——就是我今晨碰到的一個，就千方百計的在他所任職的小學裡替他找到了半個職位，每月拿廿來塊錢。

他住的是朋友的家，吃的是朋友的飯，穿的是朋友的衣服，用的也是打朋友處借來錢的。第一，他在朋友跟前是羔羊，第二，朋友中都是個人主義者，和他一樣，對於他的如取如携，也就一聽其便；而且，他的學校欠薪呢。然而發了薪後，他的生活方法還是這樣。有一個晚上，我在路上碰到他，殭屍走路似地走前來。一見了我，却立刻生氣勃勃，那是照例的，點頭點腦，差點兒灣到地。

「喂！去什麼地方呀？」我問。

「唔……！」他痰上頸似的，搔搔後腦，失望地蹺一蹺下巴。「今天領了十多塊錢薪水，剛才同××去新亞餐室，……買了一個烟斗，一罐烟草……沒有了！」

他的生活常常這樣，所以當東西是他慣有的舉動，漸漸，什能東西都完了，連他所穿的朋友的西裝，他在後所穿的，是一件咸豐年間所做的絲布棉袍子。——這時已是冬天了。

更不幸的，是他的校長不歡喜他，剛好在這時失業，他的靈魂由此更苦，連一頓西餐，一罐煙草的慾望也無從滿足了，有一天，我和一個朋友去找他，一推開門，見他兩眼緊閉，菩薩似的坐在椅上，手裏拿着一串念珠，指頭急急的數。但是念珠的繩子忽然斷了，念珠撒了一地。

「糟了！我的念珠斷了！…唔…」

不見了愛人似的頹喪，他徬徨地灣下腰四處找珠子。

「喂，觀音兵！你也念起佛來麼？」我說。

「唔……唔……不念佛不是更加苦悶麼！……唔……糟了，我的念珠……」他做夢似的說。

不曉得是不是斷了念珠的關係，他以後的傻氣有加無巳。並且常常悲觀，每當同朋友上茶樓，他雖會寬舒一點，但往往有牢騷的話。有一回，他說：

「昨夜看郁達夫的『銀灰色的死』，眞是痛快，說一個人喝醉了酒，倒在路上，給大雪凍死了。這樣的死，眞是痛快！」

我們的第 三個朋友馬上 仰天長嘆：

「郁達夫之肉，其足食乎！」」

我也想到這是冬天，不過此地是不會落雪的，他也不會渴酒，而且，他為了向父親要錢不到，曾經也自殺過一次了，寫了十封八封遺書給朋友；到朋友有些在上海謀生的寫信回來慰問時，他還沒有死，這時才立刻動手吞鴉片烟。不過終于給家人救回了。此種人決不會自殺。

果然，他于今依然健在！我年來來了這香港，久不久雖也回廣州走走，却都沒有碰着他，以為他必然抑鬱死了，縱不自殺。不料今晨碰到他的朋友說：他還有書教呢。

「那末他一定好點了！」我繼續問。

「但是他不教呀！他給他弟弟教。他的弟弟只讀過兩年的書。」

「那末他做甚麼？」

「睡覺哪！成天睡覺。」

我想起了「決鬥」裡邊的拉弗斯克！他們有八分相像，不過這觀音兵更有神氣了！這位個人主義者，由家庭環境做好了基礎，再給社會的遺存文化建築上去，做成一個十足的時代的殘餘物。倘若他的家庭現在還豐裕，他是個世上最幸福，不知憂患的人；無奈他們的黃金時代巳經過去了，他就這樣變了個「人渣」，世上的最痛苦者，沉融在窒息之中，慢性自殺！

俄國十九世紀的個人主義，做成了契訶夫的一貫作風：宣揚努力向上。觀音兵之流不少生存在現代的中國，倘若能够看見我這篇東西以為正像他們的嘴臉，想起契訶夫的作品，那還是有希望的！

憐婦

春水

有些女人會學好來塢的化裝了，有些女人會自巳開汽車了；但還有一種女人遺留在這人間，她們不知到屋子之外還有世界，也不知道丈夫之外還有人的存在，連她們自巳。她們的快樂的希望是非常之小的，然而就樣小的希望也遠遠的離開着她們，所以她們所知道的，只是悲苦，悲苦貫串着她們的一生。

那一個女人就正是這樣的一個不幸者，她是我們的隣婦，我雖然很少看得見她的臉上有些什麼痛苦的表情，然而一種憂鬱，一種悲傷表現出來時，却無時不可以感覺到她是一個可憐的女人。每當她挽着水桶走過來，我就感覺「她又在說明自己的命運了！」

我對她注意的這一天，她又抱着她的最小的孩子走過來，躺在睡椅上，把孩子放在胸上玩着，咬着牙齒說：

「我什麼時候死去就好了，眞是不願意做人了！死後連這東西也掐死就好了！」

她自己想死，甚至孩子也不想遺留在她的家裏。

我們母親也許巳經深切地了解她的痛苦，知道她的話由衷而懇切，于是安慰地說：

「不要這樣傻了，成天說着這些話很好聽麼！」

她每天總要到我家裏好幾次，嘗如過來要水，或者是看見有人熨衣服就等人熨完後，拿回家去用用；但是即使不是為了這些，她也在工作稍閑中過來消遣她的孤寂。每當她到來，也沒有什麼值得她說似的，說的大都是她的丈夫，和關于自己的牢騷話。我的母親已差不多成為她發洩憂鬱的對象了。有一天中午，我回到家去，剛好又聽見她向母親說：

「那個女人喚做李巧蓮啊！我偷到他的信呢！理髮的！嘻，嘻，眞是有趣了，追理髮婆……嘻，嘻，眞是有趣了！」

她說她的家事時大都帶着假裝的笑容，彷彿害臊顯露她的難堪；然而這令我反看出她的笑容的勉強中有着非常的焦急和徬徨，她的枯澀的笑聲，就是她的痛苦顫動着似的。

她這時雖然竭力裝出並不妒忌，若無所覺的樣子，在後她的丈夫見她在不敢反抗中進一步對她的，她的憂愁却不能不自覺地流露了。有一天晚飯後，她抱着孩子來，一進門就急激地說：

「他要減菜錢啊，每餐限買半角錢的菜啊！……吃許久就嚕囌許久！盲婆聽見他說，立刻不添飯呢！……成天說着討小老婆，將我們的錢花在那理髮婆的身上！」

她此時已裝不出笑容了，說一句話就停一下。

我也像是很替她躭心，過後當她不在時我偶然想起減菜錢的事，覺得她的丈夫一月有八九十塊錢的入息，却居然做出這樣刻薄的事，不覺替她不平，就問母親他們的菜錢究竟減了沒有。母親回答：

「一餐減，一餐不減呀！」

「久一點不難餐餐都減的，對付那樣的人非蠻惡不成，叫她反對吧！」

「她敢麼！她只會成天的哭。」前兩天「燒衣」，兌了一塊錢的銅板來撒哪……」

「為什麼忽然又那樣闊綽呢？」

「可不是！她不是急得兩溈跳麼！「將那些錢來買菜够好啦！」他說等人來檢總有趣哩！」

菜錢大抵終于還是聽她的丈夫處置，而且娶小老婆的事更公開了，于是叫了她的母親打鄉裡出來。然而她也並沒有甚麼善法，反要住在我們的家裡，雖然那男人的屋子有一層卒的樓。

除了每餐過去吃半角錢菜的飯外，她也成天坐在我們的家裡，為了那親家盲婆也非常討厭。有一天我問到她的女壻娶小老婆的事怎麼樣時，我教她：

「你可以對他說的：如果他預備坐牢，就不妨去娶好了！你控告他，他要坐三年的牢。」

她馬上睜大了眼睛急迫地問：

「眞的麼？少爺！眞的麼？」

「當然眞的！娶了老婆再娶，要坐牢的，法律規定的。」

她憂心地想了想。「那天吃飯時他又說娶小老婆，我也說了：男人都是沒有良心的，只看他沒有良心到怎樣罷了！」于是他忽然大聲起來：「他沒有出聲呢，他沒有出聲呢！」

她們在後大抵沒有胆量照我所教的方法去做，因為這老太婆憂鬱了一個多月就回鄉去了，她們的勝利，就只是「他沒有出聲」那幾個字。現在我來了此地，不曉得那女人已怎麼樣，然而她們那些人不曉得外邊還有一個新的世界，給舊世界壓服得已完全沒有氣力，到底還是給它指害下去的。

三五年，十月廿九于上海。

廣九快車

—兩點五十七分鐘可抵港—

特備汽車駁客不另收費

加設 文昌路口售票處 西濠口售票處 發售往港客票

省港直通快車

時刻

車次	開	到
往港 飛鷹 飛龍 快車	由大沙頭開 上午八點十五分、下午四點三十五分	到九龍 上午十一點十二分、下午七點三十二分
中午往港 快車	由大沙頭開 中午一點正	到九龍 下午四點二十分
中午來省 快車	由九龍開 中午十二點卅五分	到大沙頭 下午三點五十五分
特價往港 快車	由大沙頭開 下午三點二十五分	到九龍 下午六點五十分
特價來省 快車	由九龍開 上午七點三十七分	到大沙頭 上午十一點零三分
來省 飛箭 飛星 快車	由九龍開 上午八點三十分、下午四點五十分	到大沙頭 上午十一點廿七分、下午七點四十七分

票價

		頭等	二等	三等
日常快車	由大沙頭往九龍 收廣幣	五元	二元六毫	壹元
日常快車	由九龍來大沙頭 收港幣	四元	壹元八毫	七毫
特價快車	往港 來省 客票仍收	廣幣七毫	港幣五毫	

文昌路口售票處電話 壹七四九五

西濠口售票處電話 壹零四五五

車務處電話 壹七壹五二 壹三七八九

廣東仁愛善堂為各地災民徵求棉衣棉胎啓事

啓者我國今夏水患遍及全國不特黃河長江同時汎濫即本省之西北江流域亦被洪水為災慘重情形前古未有且中雖經政府急施賑濟力謀善後本堂先後派員携款分赴各地協同助賑藉以安撫子遺不致遍塡溝壑惟際玆秋去冬來朔風漸緊無衣災民何以禦冬本堂有見及此爰特廣登啓事請 各界人士本惻隱之懷盡救卹之義捐贈棉衣棉胎送交本堂轉運災區以惠災黎行見挾纊知溫感德無涯矣 附徵求棉衣棉胎辦法如下（一）捐贈棉衣棉胎數量過多不便送交本堂時可通知本堂（電話一六六五八）派員前往具領（二）不便自購者可交欵本堂代為購辦（三）所贈賑物除由本堂發給收據外 律登報表揚

小腸疝氣

西法科學以手術為根治[illegible]者則是孟子謂猶緣木[illegible]之耕而農夫豈為出驅舍其耒耜哉故凡治是疾必須依正軌可也

余專用藥物治療本醫生編著疝氣與睪丸炎專書，經已出版各書局有代理定價六角（招免費生徒二名）……馬棚路二百廿五號……電話一四五四四號

徐熾生醫生啓

鳴謝 巴黎大學醫學博士 羅廣庭大醫師精醫一切不美觀疤痕

余幼年時面部因跌傷後遺留一疤痕長約寸餘極不美觀數年前延醫割治但疤痕依然存在後再延別醫施第二次手術治理該疤痕比前更加陷凹擴大現幸得友人介紹往廣州羅廣庭醫務所蒙羅大醫師應用巴黎最新美容矯形術治理毫無痛苦經十餘日之醫治原有疤痕已完全消滅皮膚平滑如常多年缺憾一旦消除感恩之餘愧無以報特綴數言登報鳴謝俾同患者知所問津焉 羅大醫師醫務所在廣州太平南路四十五號樓上 電話一六二四一 香港九龍彌敦道三三九號二樓李瓊珍謹頌

粵漢鐵路南段管理局行車時刻廣告

南段幹線

上下行旅客快車祇停西村新街銀盞源潭琶江連江英德大坑口馬壩韶州各大站

	路線	車別	開	到
(一)	黃沙至樂昌 / 樂昌至黃沙	旅客快車	(上午)七點四十五分 / 七點 開	(下午)四點五十五分 / 四點 到
(二)	黃沙至韶州 / 韶州至黃沙	客貨列車	(上午)八點十五分 / 六點三十分 開	(下午)四點四十分 / 三點〇五分 到
(三)	黃沙至英德 / 英德至黃沙	客貨列車	(上午)十一點卅五分 / 七點二十分 開	(下午)五點 / 十二點五十五分 到
(四)	黃沙至源潭 / 源潭至黃沙	客貨列車	(下午)三點三十分 / (上午)七點十分 開	(下午)六點 / (上午)十點 到
(五)	韶州至樂昌 / 樂昌至韶州	客貨列車	(上午)八點三十分 / (下午)三點 開	(上午)九點五十五分 / (下午)四點三十分 到

廣三支線

注意有★符號者該次列車係開到佛山站止

	(駁輪) 西濠口開	(駁輪) 黃沙開	(火車) 石圍塘開	(火車) 佛山至省城開	(火車) 三水站開
	上午六點三十分、十一點三十分、下午十二點十五分、三點四十分	上午六點二十分、八點四十五分、十一點四十五分、下午十二點卅分、三點十五分、八點四十五分	上午七點、下午十二點、★四點十分	上午六點廿五分、十一點三十分、下午十二點四十二分、五點	上午六點三十分、下午二點三十分
	七點三十分、一點三十分、四點三十分	六點四十五分、十點〇五分、一點十分、三點五十五分	★八點、★十二點四十五分、五點	七點四十一分、一點三十五分、五點四十一分	九點三十分、四點二十五分
	八點三十分、二點十分、五點三十分	七點四十五分、十點三十分、一點四十五分、四點四十五分	九點、二點、★六點	九點〇五分、三點二十分、九點四十分	十一點廿五分
	九點五十分、三點、八點三十分	八點十分、十一點十分、二點二十五分、五點四十五分	★十點二十分、★二點四十分、★九點	十點四十一分、三點四十一分	

濟除外患

癬癩皮膚濕毒等患其性最頑治理不善每時發時止甚且蔓延週身傳染他人惟

癬癩皮膚水

乃耑治上述諸患要藥逢毒必清有痕必止又能生肌乾水一經敷用效如响應患者如屢用別藥而不愈者請一試此水也

價目 大瓶五角 中瓶一毫四 小瓶一毫二

歐家全藥房啓

總行廣州一德中路 支行香港永樂街

各埠藥房均有代售

東西南北

第四四九期

我們的大時代來了

而已

被壓迫的人們！中華民族空前的大時代一步一步地逼近來了！

殘酷的敵人，在四年前的「九一八」，早搶奪了我們肥沃的東北，最近的過去，已控制了我們廣大的中原。

但我們始終隱忍着，退讓着，幾萬萬的人們都像沉默了——據說這是「黃帝子孫」寬懷的表示，又是愛好和平的特徵。

所以我們的沉默，雖說是困苦的，但同時是嚴肅的。

日子是一天一天的過去，一月一月的沒有停留，幾萬萬的人們就那麼沉默了幾個年頭。

可是，幾萬萬人們忍着的氣快要窒息了！滯着的血快要凝結了！到底是怎樣的了結？是幾萬萬人們的腦子裡朝夕焦燥地打轉着的死活問題。

事實到底是我們最公平的決斷者，最正確的引路人，它宣佈了被壓迫羣的寬懷只是無恥的投降，和平只是任人宰割。

我們的眼睛沒有瞎，現在——正擺在我們跟前的現在，殘酷的敵人已走到要吞食我們整個國土的階段了。

中華民族空前的大時代眞眞實實地來了！我們還須猶疑嗎？會戰慄嗎？現在是我們嚴肅的困苦的沉默，不得不變作悲剪的悲壯的怒吼底時候了！

我們就卽刻怒吼起來吧！

前面的路只有兩條：我們是維護生存，創造光明的鬥士？還是甘願作牛馬不如的奴隸，抑或塵埃一般的炮灰？

東菲的一角，「野蠻」的亞比西尼亞已勇敢地反抗着「文明」的意大利了，他們送給我們以光明的教訓，強烈的興奮的刺激。

但我們不僅感謝他們，不僅同情他們，要緊的是我們偉大的聲援他們啊！

我們是跟亞比西尼亞同一命運的一夥，所有被壓迫人們都是我們的友軍。

我們的夥伴，我們的友軍，是人類中的最大多數——密密地佈滿了整個世界。

現在已是幾萬萬被壓迫的人們——中華民族，所有被壓迫的人們！一切弱小民族，怒吼起來的時候了！站在同一戰線上，前進吧！奮鬥吧！

事實已明白地預示着：

被壓迫人們的大時代來了！

光芒萬丈的前途，等待着廣大的被壓迫人們邁進了。

一九三五，十一，十二。

風

梅子

一連刮了幾天尖冷冷的北風，來往的路人李然減少得太那個，吳老伯這舖小小的牛菓攤，生意可眞倒霉啦！

尤其是今晚，風，好像故意和吳老伯爲難似的，來得更猛烈，更兇狠！一陣陣吹過來時，坐在馬路邊一張破竹椅上的吳老伯，全身都像給一口口的針兒痛刺着似地，顫顫抖抖的縮做一團了。

「天呵！我們全靠這小生意吃飯的哪！」

他不停地嘆着氣。

他眞不明白老天究竟有沒有生下眼睛？爲什麼自己的心地那麼好，那麼老實忠厚的一個人，却一輩子給苦難緊緊地追踪着，束縛着。

然而，他始終都不敢埋怨老天一句，頂够膽量，最多也只是迷迷糊糊的向老大乞憐幾下，他永永不敢埋怨老天。因爲他想：這或許是自己的命裡早經這樣註定的，不容你苛求，更不容你抗拒！再不然，那準是自巳前世做人太不老實，太不忠厚，甚或作惡太多，所以老天在今世用種種法子來磨折你，懲戒你！要是你不知好歹，詛咒到天老爺的身上來，那更糟糕！老天決不會寬恕你，一定給你以更大的譴罰，一定給你以更多的苦難！

他是時時都這樣想呵！

本來，他一向原是在鄉下種田過活的，他的父親也曾種過田，他的祖父也曾種過田，再說上去，他的曾祖父也曾種過田的。他們這一家，差不多世世代代都是種田的人，都是只配做種田的人！

種田，如其自己種自己的田還好；可是，他們自己沒有田，他們父傳子，子傳孫，孫傳曾孫，一輩子都是租別人的田來種的，他們一輩子都是替田主做牛馬，一輩子都是受田主的氣。

十幾年前，他們過的日子還算不錯，雖說是窮人家，一家幾口，通力合作地動耕苦耘，每天兩餐的飯大家總還吃得飽飽的；可是十幾年來却不行了，荒旱，洪水，兵燹，好像遊藝場上的把戲一幕一幕相繼而出似的，一直把他們捲入飢餓的恐慌裡，捲入悲哀的國度裡了。生活，是一年比一年苦起來了。

他的大兒子聽人家慫恿去城裡當兵，去了七八年，半點消息也沒有，後來聽見有人說他早已打仗死掉了。二兒子，他媽的這小個兒給人家收買做猪仔被運往南洋，一輩子拋下年老的爹娘在家裡挨苦頭。

最使他難堪的，是臨出省城那年的遭遇啦！

那年，嘿！那就是大前年吧！可怕的荒旱又大顯神通了。一處處的田場，乾涸得千開萬裂，青葱的禾稻，全都枯黃了。任你吳家村的人，不斷的祀鬼求神，不斷的設壇祈雨，雨點始終都珍貴得那末可憐，始終沒有半滴下降，大家徒然給吳大爺那剝皮鬼騙二兩角錢——什麼公德錢。結果，還是人力可靠，你帶着水車到田壠去，我也帶着水車到田壠間去，車，車，車，不分晝夜地，淌着汗，苦個不停。

小河的水好快將要給他弄乾了。

終于，收割的時期又算到來了。誰都縐着眉頭，望着不够兩成的收穫喊天哭地。他，更覺徬徨了。去年豐收也沒法還積年的拖欠，今年就算田主老爺准你把田租記賬，這三五籮穀也不够自己家吃哪！何况吳大爺那剝皮鬼老是那末刻薄種田的人，他怎會把眼睛睜闊一點？怎會不扣留你這幾籮新穀？呃呃！他越想越覺恐怖了。

眞的！老年人終究是老年人，他經驗得多！聽得多，見得多，他有時預料的事情每每多是很準確的。果然，在一天的大清早，那位一邊做鄉紳一邊又做田主的吳大爺，果然帶着兩個流氓登門討租了。

「老二，要給田租來啦！」

他從板床上一骨碌兒跑出來，苦笑着說：

「年成不好，大爺，你總也知道的。我們吃也沒得吃呵！……」

吳大爺好像不屑聽下去似的，連忙截斷了他的話頭：

「這是你們自己的事，我是來收租的，並不是來聽你說什麼廢話，難道你收成不好就不該交租了？是不是？」

「不是那麼說，大爺，我的意思是………」

「你的意思是怎樣？」

「是望大爺開開恩，暫時給我們記下賬，待明年才一起交足就好了！」

他低聲下氣地說。兩隻眼珠放射着渴望的光彩。

「媽的！老是那麼一套，明年明年，幾時都見你說明年，你以爲你這條狗命還有好多個明年嗎？」吳大爺咆哮起來了。

他又氣又悶，不敢出聲，跟着，吳大大爺又罵啦：

「你還欠下十二籮，連今年十四籮打七，不就是二十六籮了麼，媽的！我的田也不情願租給你了，我是要吃飯的呵！」

「大爺，你放債吃人家的利息也就够你受用了，你並不是專等我們交田租才有飯吃的！」

他突然鼓起了勇氣諷刺了一句，這一來，吳大爺可更憤怒得可怕了。不由分說，喚使那兩個流氓走進天井邊，把幾籮新穀挑走了。

他們夫妻倆和吳大爺爭吵了一回，引動許多村人來看熱鬧，吳大爺好像覺得於自己的面子有點過不去似的，最後還叫了一個丘八來，加給他一個抗繳租項的罪名，硬生生的把他拖進縣城的牢裡去了。

吳大爺和城裡那個什麼官老爺是有些感情的，所以他在牢裡給看守人欺負得特別利害。後來，他知道要是不還清了吳大爺這剝皮鬼那廿六籮的田租，永永不能出獄了，迫不得已和老婆商量，忍痛地把十歲大的二女兒賣給鄰村一個大財主做婢女，結過欠賬，他才頹頹喪喪的從縣城裡回來。

就在那年的嚴冬，他們夫妻倆帶着身邊僅有的大女兒，離開了那人多戶密的吳家村，懷抱着無限的希望到省城。

三年了！窮人到處都得要吃苦頭的。三年來的家境也變遷得太厲害了。

初時，自己氣力還好，拉洋車每天還賺得幾角錢。而且，老婆和大女兒都有××紗廠找得點工做，一個月也有多少補助家計。媽的，這樣一輩子下去那是多麼好呢？

誰曉得，他竟是那麼厄運，去年，××紗廠已經倒閉了，老婆失業不久跟着便去世了。自己呢？也爲了衰老而拉不起車子了。父女兩人，只得在這馬路邊擺着一舖小小的生菓攤，作生活上最後的掙扎。

其實，在平時，他們的生意也儘可以混兩飯吃的。大女兒的面孔生得有幾分漂亮，而且又學會了許許多多的花言巧語，引誘得近街一些輕薄的公子哥兒都爲她着了迷，動不動就來光顧一包香煙或三兩斤生菓啦！

然而，老天好像永遠和他們作對似的，連他們這一點生路也一定要妬忌，這幾天來一連括着尖冷冷的北風，弄到他們整天都沒法遇到幾個客人。

今晚，風來得更猛烈，更兇狠，他索性叫大女兒早點回去睡覺，讓自已死守着這冷淡的小生意。

「呼呼呼——」

又是一陣夜風吹了過來，吳老伯幾乎要昏倒了。

夜，漸漸的深了。

時代的殘餘

宗蘇

今晨碰見一個朋友，久違了，自然寒喧一番，接着就又問起別的幾個朋友，××怎樣了？××又怎樣了？你見到他們沒有？問到那一個，我却

本期目錄

我們的大時代來了………………而已
風……………………………………梅子
時代的殘餘…………………………宗蘇
降婦…………………………………春水

修正再版

地方自治法令彙編

林文敷編

年來政府頒佈地方自治法規，凡數十種，中經幾度之修正，此外發佈命令，關於自治法規之解釋，或對於各縣市自治問題之指示者，亦不下百餘通，檢閱既苦紛繁，憶記尤感不易，援引偶一錯誤，地方糾紛立生，是書搜集法令，自二十年七月起，至本年十月止，擇尤選要，分別編入，誠辦理自治人員不可不備之書。（定價六角）

經售處 財廳前警察雜誌所 永漢路民智書局

實業部經濟年鑑編纂委員會編

中國經濟年鑑二十四年續編

中國經濟年鑑係集全國各種經濟統計資料於一爐，自去歲五月創刊以來，各方參考採用甚感便利，茲續出二十四年續編，其編纂體例大致與第一回年鑑相同，但其內容完全爲新的材料，祇求與前書銜接，而毫無重複。本編因新材料增多，特較第一回年鑑添闢五章，計土地、水利、合作、物價及生活費、邊疆經濟，均另立一章。前此中地理及華僑經濟兩章因新材料無多，本編未加補充，兩兩比較仍增多三章，是本編雖以補充爲主，實際上的內容較前已有進步。再本編各章統計數字，除由編纂委員會分別加以核算整理外，並請實業部統計長辦公處重行核算一過。關於此點，亦較前書更加精確。現在書已印成，特定廉價發售，凡已備本年鑑第一回者，自不可不添備本書。第一回年鑑曾於本年重版，尚有少數存書，前次未及購備者，如合購兩書，另定優待辦法。

續編總目

第一章 經濟行政　第二章 人口　第三章 財政　第四章 金融　第五章 農業　第六章 土地　第七章 租佃制度　第八章 水利　第九章 林墾　第十章 漁牧
第十一章 鑛業　第十二章 工業　第十三章 交通　第十四章 商業　第十五章 國際貿易　第十六章 物價及生活費　第十七章 勞工　第十八章 合作　第十九章 災荒　第二十章 邊疆經濟

四開本 硬布面精裝 三巨冊
上等新聞紙印 四千餘面
定價四十元 郵費七角
特價每部九元
本年十二月底截止

本年鑑第一回
三巨冊 定價十五元
如與續編合購
廉價每部二十元

商務印書館出版

B91

星期標準書

星期標準書第一種 讀書指導 第一輯 李伯嘉編 平價二角五分
星期標準書第二種 科學概論 王星拱編 平價一元二角
星期標準書第三種 世界傾銷問題 劉秉麟 潘源來 合編 平價二角
星期標準書第四種 現代歐洲外交史 王造時譯 平價七角五分

贈閱遺精腎病專刊

本報由聘廣州西關寶慶新中約七號袁國榮醫生本其歷年治理腎病心得特編遺精腎病專號內載有夢無夢之遺精及神經衰弱耳鳴耳聾頭暈眼花眼起黑圈善忘腦病潮熱盜汗夜尿早洩尿後返滴陽痿鬮精腰刺失眠甜尿疝氣發育不全等症詳列治法用藥索閱及通函查醫牛問症請函寄本報附郵二分廣州長壽西路國行選報啓並聘何緯餘大律師爲法律顧問

請讀名著新書

會文堂書局經售

書名	冊數	定價
胡適文選	一冊	一元一角
戲劇作法講話	一冊	六角五分
應用新聞學	一冊	七角
社會經濟發展史	一冊	一元
康德的辨証法	一冊	四角五分
斐希特的辨証法	一冊	三角五分
宗教哲學社會主義	一冊	九角
神會和尚遺集	一冊	七角五分
科學與人生觀	一冊	一元
胡適四十自述	一冊	七角
理論與實踐	一冊	一元一角
現代情書一二三集	每集	四角五分
紀念碑	一冊	五角五分
一千〇一夜	一冊	八角
嘗試集	一冊	四角五分
農家的草繩	一冊	三角五分
致死者	一冊	三角
前夜	一冊	六角
不如歸	一冊	九角五分
我的童年	一冊	一元一角

地址永漢北路　電話一五〇七六

第七屆市校運動會昨開始報名
至本月二十日下午截止 報名地點在省體委會內

市校第七屆運動大會定十二月一日舉行、現籌委會已積極進行籌備、由昨（十三）日起開始報名、至二十日下午三時截止、報名地點、假大東路省體委員會、在報名期內、如遇星期日、仍照常辦公、關於各學校報名手續、如未明瞭、可向大會競賽部詢問、

職員會議 市校運動會昨（十三）日下午三時召開第二次職員會議、行禮如儀、（甲）報告事項、（一）主席宣讀上次議決案、（二）主席報告大會章程今日起分發各校、（三）財政部報告最近催領經費情形、（乙）討論事項、（一）關於本屆運動會擬請教育局通令各校一律參加運動、以昭劃一、而資提倡體育案、（議決）照案通過、並函教育局通令各校一律參加、（二）關於總務部提出聘請黃君揚爲事務股主任、鍾鹹華爲文書股主任、施麗雄爲証券股主任、王嚴斧爲收發股主任、黃憲爲獎品股主任、史懂濟爲會計股主任應如何決定案、（議決）照聘、（二）理財部提出聘請彭澤夏爲售劵股主任、甘季懷爲保管股主任、甘遠九爲出納股主任、應如何決定案、（議決）照聘（四）宣傳部提出該部工作計劃大綱、及大會標語、應如何決定案、（議決）照案通過、（五）宣傳部提出聘請王乃健爲該部總幹事、胡黎爲事務組長、何其愚爲文書股主任、王務農爲庶務股主任、崔香泉爲播音股主任、曾少泉爲美術股主任、黃慶麟爲編輯組長、黃夢雲爲採訪組長、高亮爲攝影組長、應如何決定案（議決）照聘、

伯南杯排球賽定比賽時間
逢星期六舉行

省教育會主辦之伯南杯排球公開比賽會、現定十六日舉行開球禮、該會刻已柬請各機關團體派代表到場觀禮、同時并函請糾察部正副部長利樹宗、何犖、遣派憲兵保安隊到場維持秩序、

◇一開球一禮節一◇ （一）肅立、（二）奏樂、（三）唱黨歌、（四）向國旗黨旗總理遺像行三鞠躬禮、（五）主席恭讀總理遺囑、（六）主席致開會詞、（七）奏樂、（八）行開球禮、（九）開始比賽、又查男女子比賽秩序表業已發出、并通函云、「敝會此次舉辦伯南杯排球公開比賽、定期十一月十六日下午三時在大東路廣東省公共運動場舉行開球禮、隨即開始比賽、并以後每星期六日下午繼續舉行比賽、此項比賽秩序、業已編定、茲檢一份送上、即希查照依時携証蒞場參加比賽爲盼、此致□□、廣東省教育會秘書處啓、」

中日女子田徑隊成績比較

十一月四日爲日本第八屆明治神宮競技大會最後之一日、多係女子田徑決賽、茲將第一二名成績列出、以供我國女子參考、

六十公尺	臼井壽美子	八秒		
	閒宮	八秒二		
一百公尺	臼井壽美子	十二秒九	李森	十三秒七
	林月雲	十二秒九	錢行素	
二百公尺	乎鳥桑子	廿七秒一	李森	廿七秒五
	盛川菊美	廿七秒四	錢行素	
四百公尺	井戸田清子	一分四秒四		
	中愛子	一分五秒五		
八百公尺	佐藤留江	二分卅五秒一		
	小林富佐子	二分卅六秒二		
低欄	田中久子	十二秒六		
	林月雲	十二秒七		
跳高	西田順子	一公尺四七	唐瑞容	一六尺二八
	廣橋白拿	一公尺四三	何梅英	
跳遠	井戸田清代	五公尺七十	鄧銀嬌	五公尺三六五
	寺井不貴	五公尺六十	李森	
三級跳	木村絹江	十公尺八五		
	眞江幸枝	十公尺零八		
擲鐵球	兒島文子	十一公尺六十	（日本新紀錄）	
	石津光惠	十米九七		
鐵餅	中村高	三五公尺九○	陳瑩棠	三十公尺零五五
	石津光惠	三五公尺五八	陳淑芳	
標槍	山本定子	三九公尺五○	原恒瑞	二五公尺七四
	矢田香子	三八公尺五二	潘瀛㓉	
四百接力	京排二條商女隊	五一秒二	上海隊	五四秒五
八百接力	山商女隊	一分五一秒五		
	愛知淑德隊	一分五二秒五	以上均日本新紀錄	
五項	田中久子	二二○分		
	矢川香子	一九二分	（日本新紀錄）	
附男子五項	吉住猛	二九二七分	紀茂德	二零六三分
	築田秀治	二七六○分	黃英傑	
附男子十項	和賀行男	五九二三分	張齡佳	四九八九分
	金地	五七九八分	周長星	

校際乒乓賽
前晚業已開始 由青年會主辦

本市青年會此次主辦之第二屆校際乒乓球比賽、歷時已久、至前（十二）日、始編妥賽序、並於即晚七時開始比賽、計參加者有知用、昌華、聖三一、市一小、培英、立達、教忠等七校、採用循環淘汰式、分勝負舉行、是晚首場知用對培英、二場聖三一對昌華、十四日首場教忠對市一小、二場負方複賽、廿六日晚冠軍決賽、廿八日晚爲亞軍決賽、獎品由美國克利夫蘭童軍營贈送、屆三兩勝始永遠得享受獎品、

工友籃球賽
粵路隊冠軍
昨勝勞工隊殊不易 亞軍決賽明日舉行

工友籃球冠軍賽、昨十三日下午一時舉行於青年會籃球場、對賽隊爲粵漢鐵路與勞工學校、劉秉剛到場行開球禮及頒獎、以昭隆重、觀衆於十二時許早已環集球場、不下五百人、極一時之盛、一時甫屆、雙方隊員魚貫出場、球証鳴笛、雙方接觸、二分鐘後、粵路隊陸和標遠射不中、吳錦泉犯規被判罰球、由袁壽頤命射中的、首開紀錄、繼而勞工麥偉犯規判罰、梁仲華遂以顏色、乃成一對一之比、原智新一致作氣、得勝一球、以後彼此均有中的、戰情緊張異常、雙方啦啦隊亦助威吶喊、此際粵路隊傳球每多錯誤、勞工乘勢追擊、袁壽頤迭建奇功、上半場遂以十一對九佔先、休息後、粵路改變戰畧、五將齊上、舉球向紅心環繞命射、果也士氣大振、造成十一之比戰情更爲緊張、後以勞工麥偉傑何志賢等被判罰出塲、而以張德林間芳遞補、軍情驟變、勇氣比前銳減、粵路謝芹以快捷身手、轉瞬間迭獲二球、繼而梁仲華、連中三元、軍威大振、自茲以後、勝負之局已定、下半場粵起以二十六比九、反敗爲勝、全場結果成二十四對二十之比、隨即由劉局長親頒獎品大銀杯一座、兩方陣容如下、

粵路隊		（得分）	（犯規）
右鋒	謝芹	六	一
左鋒	陸和標	六	○
中鋒	梁仲華	十九	三
右衛	梁成德	二	三
左衛	吳錦泉	二	一
	總分三十五		

勞工隊		（得分）	（犯規）
右鋒	袁壽頤	十一	二
左鋒	張德	一	一
	何志賢	○	四
中鋒	原智新	四	二
右衛	陳元	一	○
左衛	麥偉傑	三	四
	林尚芳	○	○
	總分二十		

第二場空軍機械廠對空航學校、此場比賽平平無奇、開球後、機械廠首開紀錄、空校關秀培邊中一球、上半塲以十九對十二機廠隊佔先、下半場又以三十二對十四再勝、總計全塲四十二對二十六、機械廠隊獲得亞軍決賽權、至亞軍之賽、定十五日下午一時仍在青年會舉行、請伍伯勝行開球禮、及頒獎、雙方陣容如下、

機械廠		（得分）	（犯規）
右鋒	黃玉均	十五	○
左鋒	黃聖業	十六	○
中鋒	陳翼	八	一
右衛	麥仲康	二	○
左衛	孫學文	○	一
	總分四十一		

空校		（得分）	（犯規）
右鋒	黃坤德	二	○
左鋒	黃柏明	二	二
中鋒	關秀培	八	四
	蕭檜	○	○
右衛	陳半垣	八	○
左衛	鄭海雄	六	○
	總分二十六		

省民教館籌備國技大表演
分團體及個人兩種 十七日晚七時舉行

省立民衆教育館民衆體育會、以我國自武術年來積極提倡、爲切實喚起市民注意計、特定於十七日（星期晚）下午七時至十一時舉行國術聯合表演大會、計參加團體除該館體育會外、有廣州國術社、國民體育會、精武體育會、強華體育會、武士學會、林少立國術團、武當靜柔社、個人參加表演者、有楊澄浦、林澄棠、賴成已、林耀佳、譚三等、地點定在該館人禮堂、市民欲前赴參觀者、須於事前向該館康樂部領取入座劵、方得入場、

總炮營排球隊約戰體專
今日下午三時半 會師東郊排球場

伯南杯排球公開比賽開幕期邇、各隊演習極爲忙碌、查總部炮兵營排球隊前曾一度與省體專比賽、以二對三失敗、該營不以此自餒、定今（十四）日下午三時半假大東路省體委會木座位球場、與省體專對抗、藉以切磋球藝、省體專以明日即行出師征台、有此練習機會、當即贊同、雙方昨已秣馬待戰、屆時自有一番精彩表演、是日不收門分、歡迎參觀、茲錄雙方陣線如后、

（總砲營）
馬新盛 麥福深 郝錦
周川 林惠中 陳錫英
伍春溥 馬庭光 關汝超

（省體專）
金寧 黃華柏 陳炳賢
胡英才 伍錦夫 劉炳勝
陳悅優 梅迪賢 馬杏修

廣東省營產物經理處零沽處開幕 廣告

本處現爲便利顧客起見。在本市永漢南路設立零沽處。定於十一月十日開幕。發售廣東紡織廠出產・絲綢綢緞・呢絨・棉蔴布疋・毛冷・毛毡・花紗・各品。兼售省營各工廠出產貨物。價廉質美。各界諸君。請用國貨。

零沽處址本市永漢南路一百五十二號 ▲電話一六○二○

廣州區第一蔗糖營造場通告

查本年度經向本場貸款及訂約售蔗之蔗田，約有六萬餘畝，所產蔗量，業足敷本場市頭新造順德各廠榨製之用。在此六萬餘畝中，除半數爲新頭蔗外，餘半數爲舊頭蔗。按甘蔗生長機能，凡經二年收穫之甘蔗，概不宜再留，則本場來年原料之供給，除尚有蔗田約四萬畝，仍可繼續培植外，應另種新頭蔗約弍萬畝，以代不能再留之舊頭蔗所佔數額。計除本場各蕃植場自行種植之外，明年度可向各蔗農訂購之數，約祇有一萬畝。現查各縣種植甘蔗各日多，惟未據各該蔗農到場接洽一切，則將來本場原料經已數足時，對於該項未經訂約之甘蔗，勢難再行買受。爲此特行通告週知，仰各地計劃明年植蔗人欲售與本場者，先行來場登記，以免屆時產蔗無路售銷，致遭損失，爲要，此告。

中華民國廿四年十一月十三日

河東獅吼

何以有些女人蒙被此名？君必曰『這當然是因爲她們脾氣壞的原故』不錯但是何以她們的脾氣壞而其姊妹行有的竟和易如仙人呢？須知脾氣不佳每爲便秘之結果蓋便秘斯肝旺肝旺斯怒多矣所需以清腸胃平肝火使性情和易眼目有神顏容清爽口氣芬芳身體健康者往往只須間嘗一服清導丸足矣

湖北汪家營中街潘季川君來書云『家慈前患便秘煩躁易怒胃呆體弱頭痛時侵今春試服韋廉士紅色清導丸諸症悉愈性情較好體氣亦健矣』

清導丸係純用植物質製成之安全可靠通便靈藥統治男女便秘胃呆肝火膽疾頭暈氣脹神疲暴躁等症 各藥房皆有出售或逕向上海江西路四五一號韋廉士醫生藥局購買每瓶七角六瓶二元五角郵力在內

1315

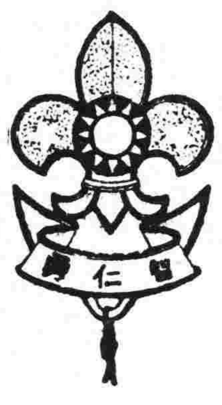

男童子軍用書 女童子軍用書

初級訓練

每本毫洋三角 每本毫洋三角

編輯人：張忠仁 姚璧城 梁偉 陸震元 葉養源 劉澡 魏建明 譚劍波 吳宗穆

發行所：廣州維新北路中央公園前十五號 兒童書局

購時請指定亞司令老牌。勿聽滑頭店家用雜牌混售。

上海中和燈泡公司

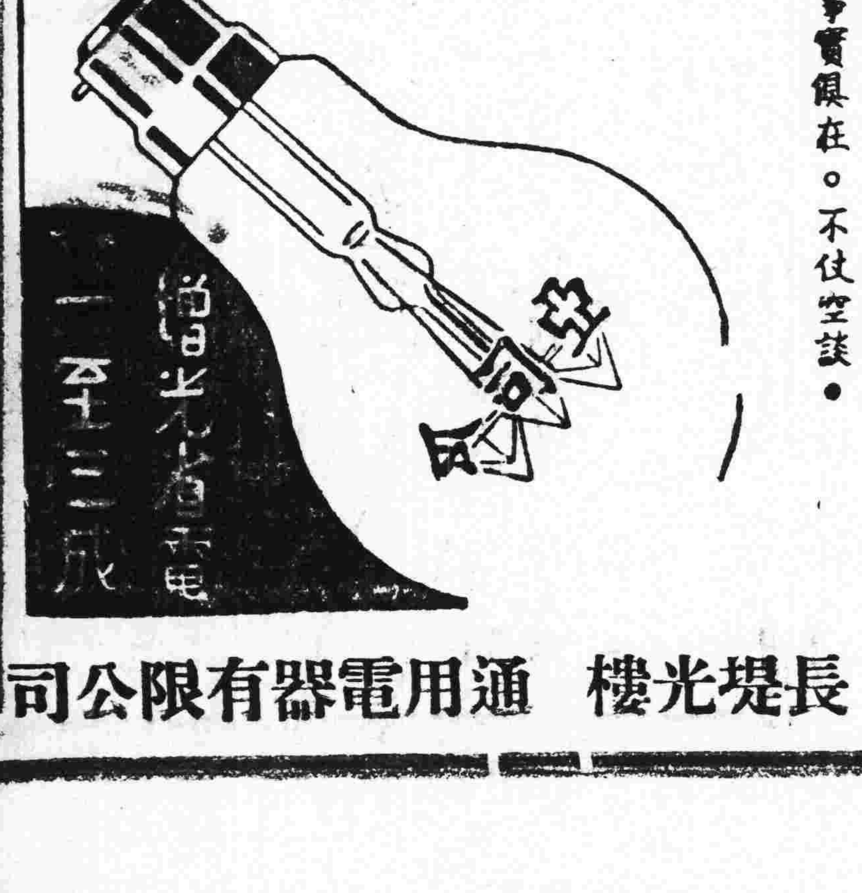

亞司令老牌燈泡。和雜牌比較起來。不是光亮增加。便是電費減省。價目雖稍貴。始終最爲合算。前次本公司用光度測量器試驗。二萬餘户。一致証明。事實俱在。不仗空談。

廣州經理 長堤光樓 通用電器有限公司